Wykształcą e-sportowców! W IX LO im. W. Szymborskiej w Sosnowcu powstanie klasa o profilu e-sportowym z technologią multimedialną. Takiej klasy w żadnej szkole średniej w Sosnowcu jeszcze nie było. Fani gier będą mieli szansę przygotować się do rywalizacji e-sportowej i stać się profesjonalnymi gamerami. W szkole powstaną nowe pracownie, gamingowa i streamingowa. str. 2

miejski kurier

Drużyna narodowa szablistek, w której składzie znalazły się trzy zawodniczki sosnowieckich klubów, sięgnęła po Puchar Świata. Zawodniczki pokonały w finale ekipę Włoch 45:44. To historyczny sukces polskiej szabli w kobiecym wydaniu. Barw biało-czerwonych broniły Marta Puda (TMS Zagłębie), Angelika Wątor, Zuzanna Cieślar (ZKS Sosnowiec) oraz Sylwia Matuszak (KKSz Konin). str. 11

kwiecień nr 4/2021 (467) | SOSNOWIEC | www.kuriermiejski.com.pl | redakcja@kuriermiejski.com.pl | nakład: 30000 egzemplarzy

arc UM w Sosnowcu

Dzięki tej inwestycji Sosnowiec będzie mógł w przyszłości rozpocząć budowę węzła Klimontów.

MILIONY NA S1

Generalna Dyrekcja Dróg Krajowych i Autostrad otrzymała zgodę Ministerstwa Infrastruktury na przebudowę S1 od wysokości stacji benzynowej Shell, niedaleko węzła z ulicą Lenartowicza, do wysokości wjazdu w strefę przemysłową. Dzięki realizacji tej inwestycji, wartej ponad 120 mln zł, Sosnowiec będzie mógł przystąpić do realizacji budowy węzła Klimontów, który w przyszłości obsłuży tereny przemysłowe oraz odciąży układ lokalny z ruchu tranzytowego.

Krzysztof Polaczkiewicz

– Dziękuję wszystkim parlamentarzystom od lewa do prawa, którzy na naszą prośbę interweniowali i „naciskali" na Ministerstwo Infrastruktury. Szczególne podziękowania kieruję do posłów Mateusza Bochenka oraz Roberta Warwasa, którzy bardzo mocno zaangażowali się w tę sprawę. Dziękuję również naszym radnym z Koalicji Obywatelskiej Wspólnie dla Sosnowca za wsparcie i osobistą wizytę w ministerstwie oraz katowickiemu oddziałowi GDDKiA – podkreśla Arkadiusz Chęciński, prezydent Sosnowca.

W ramach inwestycji wartej 120 mln zł rozbudowany zostanie odcinek drogi S1 o długości prawie 6 km, zlokalizowany pomiędzy Sosnowcem a Mysłowicami wraz z węzłem z ul. Lenartowicza. Budowa i przebudowa skrzyżowań i łącznic drogi S1 z ul. Lenartowicza na skrzyżowania o ruchu okrężnym, wpłynie na poprawę płynności ruchu i bezpieczeństwo użytkowników drogi.

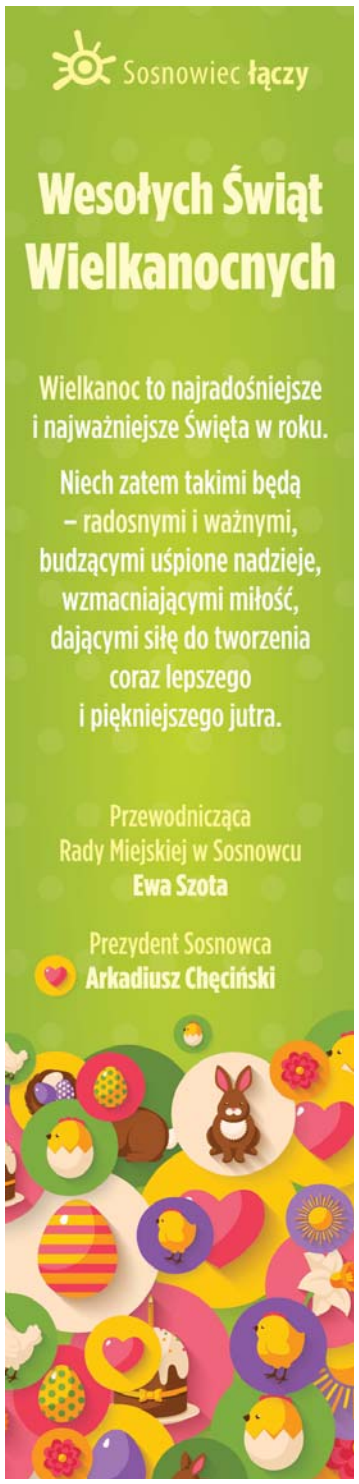

REKLAMA

Tauron Ciepło dołącza do SmogoBusa

Od początku marca po Sosnowcu jeździ SmogoBus, czyli specjalny hybrydowy autobus, w którym urzędnicy zachęcają mieszkańców do wymiany pieców węglowych, wyjaśniają zasady udziału w programach walki z kopciuchami i pomagają w wypełnieniu dokumentów. W kwietniu do aukcji przystąpi także TAURON Ciepło.

Sylwia Turzańska

Dokładnie już 9 kwietnia, pracownicy TAURON Ciepło sp. z o. o., będą czekać w SmogoBusie w Starym Sosnowcu, na parkingu przy SP nr 27 przy ul. Grabowej 2. – Nasze działania skierowane są do mieszkańców części budynków typowanych do podłączenia w ramach Programu Likwidacji Niskiej Emisji – podkreśla Aldona Jarominek z TAURON Ciepło sp. z o.o.

Mieszkańcy mają do wyboru kilka programów. – Po raz pierwszy mogą skorzystać z programu „Stop Smog", nadal działa miejski program dofinansowujący wymianę pieca oraz program „Czyste powietrze" – wylicza Michał Zastrzeżyński, zastępca prezydenta Sosnowca.

Program „Stop Smog" adresowany jest do najmniej zamożnych mieszkańców Sosnowca, którzy w ramach programu mogą pozyskać nawet 53 tys. zł przy zaledwie 5-procentowym wkładzie własnym na wymianę pieca oraz docieplenie budynku. Z miejskich funduszy na wymianę kotła można pozyskać nawet 8 tys. zł. Trzecią możliwością pozyskania wsparcia jest dodatkowo program „Czyste Powietrze". – Odwiedziliśmy ze SmogoBusem już dwie dzielnice. W obu przypadkach, mimo niesprzyjającej pogody, do SmogoBusa przyszło w sumie 120 osób. Dzięki temu podpisaliśmy już pierwsze umowy z mieszkańcami – podsumował Michał Zastrzeżyński.

Paweł Leśniak

W tym miesiącu urzędników w SmogoBusie wspomogą pracownicy TAURON Ciepło sp. z o.o.

GDZIE I KIEDY PRZYJEDZIE SMOGOBUS?

- **26 marca (piątek)** – Maczki, przy Szkole Podstawowej nr 37 (ul. Skwerowa 21)
- **9 kwietnia (piątek)** – Stary Sosnowiec, przy Szkole Podstawowej nr 27 (ul. Grabowa 2)
- **16 kwietnia (piątek)** – Jęzor, przy Szkole Podstawowej nr 21 (ul. Zawodzie 34)

We wszystkich miejscach SmogoBus będzie dostępny w godz. od 12.00 do 17.00. Dodatkowych informacji udzielają pracownicy Wydziału Ekologii i Gospodarki Odpadami UM w Sosnowcu, pod nr tel. 32 296 05 79.

Masz szansę, by zostać profesjonalnym gamerem

Takiej klasy w żadnej szkole średniej w Sosnowcu jeszcze nie było. W IX LO im. Wisławy Szymborskiej w Sosnowcu ma powstać klasa o profilu e-sportowym z technologią multimedialną. Taki profil ma umożliwić rozwijanie pasji, spełnienie marzeń i wszechstronny rozwój.

– Program obejmuje naukę w trybie czteroletniego nauczania e-sportu. Podzielony został na moduły, z których każdy dotyczy innego elementu, np. przygotowanie do rywalizacji e-sportowej pod kątem psychologicznym i kondycyjnym, organizacja turniejów e-sportowych, menedżerstwo e-sportowe, dziennikarstwo e-sportowe, trenerstwo i analiza e-sportowa – mówi Ewelina Stasik, dyrektorka IX LO w Sosnowcu.

Przemysł związany z e-sportem cały czas się rozwija, a profesjonalistów w tej dziedzinie brakuje. Zwłaszcza że uczniowie nie tyle będą się skupiać na samych grach, bo te już doskonale znają, ale także na psychologii, realizacji obrazu i dźwięku. Podobnie jak w przypadku sportu tradycyjnego i uprawiania określonej dyscypliny, tak i tu prowadzone zajęcia będą podzielone na część teoretyczną i praktyczną. Uczniowie IX LO będą mieli zajęcia edukacyjne w zakresie rozszerzonym z informatyki, języka angielskiego oraz matematyki lub wiedzy o społeczeństwie.

– Trzeba od razu wyjaśnić, że zajęcia nie dotyczą tylko treningu e-sportowego. Wydaje mi się, że początkowo większość uczniów traktuje nabory do takiej klasy jako dodatkowe godziny treningu w swoją ulubioną grę. Tymczasem to propozycja zupełnie inna, szersza. Chcemy pokazywać ciekawe profesje, szkolić przyszłych specjalistów, wpływać tym samym na rozwój gospodarczy naszego kraju – podkreśla Łukasz Trybuś ze Stowarzyszenia Sportów Elektronicznych, z którym szkoła współpracuje przy tworzeniu klasy.

W związku z nowym profilem w szkole powstaną także dwie pracownie: gamingowa oraz streamingowa. W sali gamingowej, przeznaczonej dla 15 uczniów, znajdą się nie tylko komputery oraz oprogramowanie wysokiej klasy, ale także urządzenia peryferyjne, kubełkowe fotele gamingowe, stoły i monitor multimedialny.

– Z kolei sala streamingowa będzie przygotowana do transmisji wideo na żywo – odpowiednio wygłuszona i wyposażona w greenbox, kamery, oświetlenie, komputery. Młodzież będzie miała szansę kształcenia kompetencji multimedialnych w najlepszych warunkach – dodaje Ewelina Stasik.

– Stereotyp gracza to otyły, spędzający wiele godzin w jednej pozycji człowiek. My staramy się uczniom uświadamiać, że higiena pracy przy komputerze, związana chociażby z oczami, czy z małą i dużą motoryką, jest bardzo ważna w kontekście ich przyszłego zdrowia. Dlatego w pierwszym semestrze, jako wprowadzenie do tematyki branży gier i e-sportu, jest to jeden z elementów kluczowych – podsumował Trybuś. Klasa ma ruszyć już we wrześniu. **ST**

Maluch rośnie w siłę, miejsc w żłobkach przybywa

Pod koniec ubiegłego roku Sosnowiec ponownie znalazł się na liście miast, które otrzymały dofinansowanie w ramach programu „Maluch+". Dobra wiadomość związana jest z tym, że przyznana kwota w wysokości 750 tys. zł, pozwoli na utworzenie nowego oddziału Żłobka Miejskiego przy ulicy Piłsudskiego, w budynku Zespołu Szkół Ogólnokształcących nr 3.

W nowym oddziale znajdzie się miejsce dla 25 maluchów. Modernizacja części budynku, która będzie kosztować ok. 1,1 mln zł, ma się zakończyć jeszcze w tym roku. Zgodnie z planem, nowy oddział ma ruszyć od stycznia 2022 roku. Zbliża się finisz prac budowlanych związanych z adaptacją pomieszczeń w budynku szkoły podstawowej w Maczkach przy ulicy Skwerowej. Placówka, która ma ruszyć już w maju, zapewni opiekę prawie 60 dzieci. Prace remontowe to koszt rzędu ok. 2,2 mln zł.

– Wliczając środki z budżetu miasta oraz dotację z programu „Maluch+", w latach 2016-2021, na modernizację budynków oraz wyposażenie nowych oddziałów Żłobka Miejskiego wydamy około 15 milionów złotych – podkreśla Arkadiusz Chęciński, prezydent Sosnowca. Pod koniec 2015 r. Żłobek Miejski mógł przyjąć zaledwie 240 dzieci. Obecnie, wliczając siedem oddziałów Żłobka Miejskiego oraz dwa Kluby Dziecięce, miasto dysponuje liczbą 478 miejsc. Po otwarciu ósmego oddziału w Maczkach, liczba ta wzrośnie do 538. Przyszły rok to kolejne 25 miejsc w dziewiątym oddziale przy ul. Piłsudskiego i dodatkowych 20 miejsc przy ul. Suchej. W sumie w Miejskim Żłobku powinno się znaleźć miejsce dla 583 dzieci.

Od kilku lat gmina dopłaca 500 zł do pobytu blisko 600 dzieci w żłobkach niepublicznych. Takie wsparcie pozwoliło na utworzenie kilku niepublicznych placówek. **ST**

KURIER MIEJSKI
Adres redakcji: 41-200 Sosnowiec, ul. 3 Maja 11 (wejście od ul. Warszawskiej) tel. 600 676 194
Redaktor Naczelny: Sylwia Turzańska
Sekretarz Redakcji: Sylwia Kwaśniak
Reklama: Beata Dudek, tel. 660 515 999 – reklama@kuriermiejski.com.pl
Wydawca: Sosnowieckie Inwestycje sp. z o.o.
e-mail: redakcja@kuriermiejski.com.pl
www.kuriermiejski.com.pl
Druk: POLSKA PRESS Sp. z o.o., Oddział Poligrafia, Drukarnia Sosnowiec
Redakcja nie ponosi odpowiedzialności za treść zamieszczonych reklam.

REKLAMA

REKLAMA

Pracodawco! Zniszcz barierę wykluczenia społecznego i udziel wsparcia osobie niepełnosprawnej

ODMIENIĆ LOS

Sosnowiczanin Tomasz Pikulski jest osobą głuchoniemą od urodzenia. Niedawno obchodził 30. urodziny. O czym marzy? Właściwie o niczym nadzwyczajnym. Osoby „pełnosprawne" mają to na wyciągnięcie ręki i traktują jako zwykły element rzeczywistości.

UWAGA PRACODAWCY!

Pracodawco, jeśli jesteś w stanie pomóc i stworzyć miejsce pracy dla osoby głuchoniemej, zadzwoń pod nr tel. 513 143 105. Zatrudniając osobę niepełnosprawną, możesz otrzymać z PFRON-u dofinansowanie do wynagrodzenia w wysokości 1200 zł miesięcznie.
Tomasz Pikulski może przesłać portfolio swoich prac, a rodzice zawsze towarzyszą mu podczas spotkań z pracodawcą.

Sylwia Turzańska

Tomasz Pikulski nie traci nadziei, że po zakończeniu projektu „Tacy sami, bez ściany między nami" dostanie stałą pracę.

Sylwia Turzańska

– To już jest taki moment, że syn chce mieć wreszcie… pracę, być użytecznym dla społeczeństwa, zarobić na swój byt, usamodzielnić się, a w przyszłości znaleźć dziewczynę i założyć rodzinę. Przecież to nic nadzwyczajnego, zwyczajne ludzkie potrzeby – przyznaje Dariusz Pikulski, ojciec pana Tomasza.

Katowickie liceum profilowane Tomasz Pikulski ukończył w 2011 r. Od tamtego momentu rozpoczęła się walka z wiatrakami i wejście na ścieżkę wykluczenia społecznego. – Syn właściwie od ukończenia szkoły nie ma możliwości nauki i pracy. Byliśmy wszędzie. W PFRONie, zakładach pracy chronionej, spółdzielniach socjalnych, w Powiatowym Urzędzie Pracy, u wielu pracodawców, prosić o wsparcie i pracę. Sprawdziliśmy wszystkie możliwości. I wszędzie nic. W teorii system działa, państwo funkcjonuje bez zarzutu i chwali się likwidowaniem barier dla osób niepełnosprawnych, ale to fikcja. Wprawdzie jest praca dla osób niepełnosprawnych, ale z małym wyjątkiem. Nie ma ofert pracy dla osób głuchoniemych – dodaje ojciec pana Tomasza.

Przez te wszystkie lata, w codziennym życiu, podczas lat edukacji, a potem w poszukiwaniach pracy wspierają go rodzice.

– Próbowaliśmy rozwijać umiejętności graficzne syna. Zapisaliśmy go na kurs, ale bardzo szybko zderzyliśmy się ze ścianą. Bez tłumacza języka migowego szkolenie nie mogło się udać, a takiego wsparcia nie było. Próbowaliśmy także zapisać Tomka do Polskiego Związku Głuchych, by zyskał wsparcie instytucjonalne i poznał osoby podobne do siebie. To była kolejna fikcja. Mąż zadzwonił do PZG. Pani, która odebrała telefon, po wysłuchaniu historii syna, stwierdziła, że nie ma sensu go zapisywać, bo w Związku spotykają się… tylko dziadkowie na herbacie – opowiada Elżbieta Pikulska, mama pana Tomasza.

Rodzice jednak się nie poddawali. Dzwonili do potencjalnych pracodawców, szukali ofert pracy, programów integracyjnych. Wszystko po to, by syn mógł dostać pracę.

– Kilka lat temu Tomasz podjął się pracy nakładczej, polegającej na składaniu klamerek do prania. Ciągnęliśmy to wszyscy całą rodzinę prawie 3,5 roku. Prawda jest taka że nie udało się osiągnąć normy narzuconej przez zakład pracy. I zarabiał od 200 do 300 złotych miesięcznie mimo pomocy rodziny. Doszliśmy do wniosku, że na dłuższą metę taka praca jest pozbawiona sensu, a zarobek tak niewielki, że synowi z taką pensją nie uda się usamodzielnić – przyznaje pani Elżbieta.

Przez długi czas pan Tomasz był zarejestrowany w Powiatowym Urzędzie Pracy. Przez kilka miesięcy pracował także w kinie, w nocy, ale ze względów zdrowotnych musiał zrezygnować. Nastąpił powrót do punktu wyjścia, czyli kolejnej wizyty w urzędzie pracy.

– W ubiegłym roku umówiłem się na spotkanie z panią Anną Jedynak, Pełnomocnikiem Prezydenta Miasta ds. Funduszy Zewnętrznych i Polityki Społecznej. Do tego kroku popchnęła mnie absolutna bezradność i bezsilność. Po wielu latach bezowocnych prób zmierzających do znalezienia pracy dla Tomka, stwierdziłem, że muszę nagłośnić problem osób głuchoniemych – wyjaśnia Dariusz Pikulski. – Nie ukrywam, że dzięki interwencji pani pełnomocnik, sprawy potoczyły się bardzo szybko. W ciągu kilku następnych dni odezwał się do nas MOPS, z pytaniem, jakiej pomocy potrzebujemy – dodaje.

Szybko odbyło się spotkanie, dzięki któremu udało się pana Tomasza zakwalifikować do projektu „Tacy sami, bez ściany między nami", w którym uczestniczy od grudnia.

– Pewna niedogodność polegała na tym, że znajdowaliśmy się na etapie finalizacji projektu i ominęła pana Tomasza ścieżka wsparcia kompetencji miękkich, warsztaty psychologiczne, spotkania z coachem, doradcą zawodowym w celu opracowania ścieżki zawodowej. Musieliśmy szybko nadrobić niektóre elementy projektu. Biorąc pod uwagę zainteresowania i umiejętności Tomasza, czyli grafikę komputerową i projektowanie, zaproponowaliśmy staż w stowarzyszeniu „Pomagamy sercem" – mówi Dariusz Polakowski, trener pracy i specjalista ds. staży, prowadzący adaptację zawodową w MOPS w Sosnowcu.

– Okres stażu pokazał, że praca wykonywana przez pana Tomasza okazała się trafiona. Dzięki instrukcjom formułowanym pisemnie z powodzeniem potrafił sprostać oczekiwaniom i wykonać materiały zgodnie z oczekiwaniem pracodawcy. Te umiejętności może spożytkować także w innych firmach – dodaje.

Obecnie pan Tomasz z dużym zaangażowaniem realizuje różnorodne projekty graficzne dla stowarzyszenia, materiały promocyjne, plakaty, ulotki. Staż zakończy się w marcu. – Nie ukrywam, że kontynuowanie współpracy ze stowarzyszeniem byłoby bardzo korzystne, ale wiadomo, w jakiej kondycji znajdują się organizacje pozarządowe. Teraz Tomasz dostaje stypendium, wypłacane w ramach projektu, ale zdajemy sobie sprawę, że stowarzyszenia na ogół nie mają środków, by stworzyć dodatkowe miejsce prace – nie ukrywa Dariusz Pikulski.

Jeśli tylko będzie to możliwe, sosnowiecki MOPS zaprosi pana Tomasza do udziału w kolejnym projekcie. Ale najważniejsza jest stała praca i wyjście z izolacji społecznej.

REKLAMA

REKLAMA

REKLAMA

Wsparcie rzeczywiste, nie wirtualne

„Nikt nie jest doskonały". Pod takim hasłem rusza program profilaktyczny, skierowany do uczniów, rodziców i nauczycieli, którzy już rok pracują i uczą się, głównie w wirtualnym świecie.

– Pandemia spowodowała, że musieliśmy uczyć się życia na nowo. Wiele osób podkreśla, że najgorsze w codziennym funkcjonowaniu jest lub było ograniczenie kontaktów towarzyskich i rówieśniczych oraz możliwości spędzania czasu wolnego, niezbędnego do prawidłowego rozwoju – mówi Anna Jedynak, pełnomocnik prezydenta Sosnowca.

Choć nie wiadomo, kiedy nastąpi powrót do rzeczywistości i nauki w trybie stacjonarnym, dla rodziców i nauczycieli przygotowano specjalne kursy i szkolenia oraz powstaną specjalne grupy wsparcia dla dzieci. – Od wielu lat podkreślamy konieczność odciągnięcia młodych ludzi od komputerów, smartfonów i cyfrowej rzeczywistości. Tymczasem w pandemii staramy się, aby dzieci i młodzież paradoksalnie, jak najwięcej korzystała z komputerów na potrzeby edukacji zdalnej. Wszystko powoduje, że wśród dzieci i młodzieży budzi się niepokój, niepewność, a w niektórych przypadkach nawet budzą się stany lękowe prowadzące do depresji. Właśnie do osób potrzebujących wsparcia bezpłatną pomoc przygotowała poradnia psychologiczno-pedagogiczna – dodaje Anna Jedynak.

Dodatkowe informacje można także uzyskać w wirtualnym świecie, na kanale YouTube pod hasłem „Nikt nie jest doskonały".

– Jesteśmy dostępni dla dzieci, rodziców i nauczycieli. Specjaliści udzielą porad, wsparcia w tym trudnym czasie – wyjaśnia Agnieszka Hankus, dyrektorka poradni psychologiczno-pedagogicznej. Specjaliści będą odbierać telefony, od poniedziałku do piątku w godz. od 8.00 do 19.00. Do Poradni Psychologiczno-Pedagogicznej nr 1 można dzwonić pod nr tel. (32) 266-14-71, a do Poradni Psychologiczno-Pedagogicznej nr 2 pod nr tel. (32) 263-30-34.

– To, że mamy pandemię, nie znaczy, że nie możemy korzystać z oferty instytucji miejskich w zakresie spędzania czasu wolnego. Najważniejsza jest aktywność, nie wpadajmy w skrajność, że z powodu pandemii trzeba zamknąć się w domu. Dla dzieci i młodzieży najważniejszy jest kontakt z rówieśnikami. Starajmy się ograniczać, ale nie rezygnujmy z niego całkowicie – podkreśla pełnomocnik Jedynak.

Wsparcia potrzebują także nauczyciele. W marcu i kwietniu w Centrum Doskonalenia Nauczycieli w Sosnowcu przeprowadzi online ponad 20 bezpłatnych szkoleń. Na początku marca odbyły się już trzy takie spotkania i zgromadziły prawie 300 nauczycieli. Nauczyciele mieli okazję poszerzyć warsztat metodyczny. Czas poświęcono także na omówienie problemów wychowawczych. – Kolejne szkolenia będą poświęcone takim tematom jak anatomia złości, dobrostan nauczycieli i uczniów, tworzenie empatycznych relacji z uczniami i rozwiązanie konfliktów – podkreśla Dorota Szewczyk, dyrektorka Centrum Doskonalenia Nauczycieli w Sosnowcu.

W szkołach działają specjalne grupy wsparcia – grupy socjoterapeutyczne, w których można korzystać z pomocy profesjonalistów. Szkolenia i kursy dla rodziców oraz nauczycieli są bezpłatne. Miasto przygotowuje się także na ten moment, kiedy uczniowie będą mogli wrócić do szkoły – Zaangażujemy do akcji „Nikt nie jest Doskonały" – znane postacie ze świata mediów, filmu, muzyki, internetu które są obecnie idolami młodzieży, aby w cyklu bezpośrednich spotkań miały możliwość opowiedzieć o swoich słabościach, problemach i również pokazać, że osoby z pierwszych stron gazet również „nie są doskonałe" – zdradził Arkadiusz Chęciński, prezydent Sosnowca. **ST**

Kolejne przejście po remoncie

Zakończyły się prace związane z przebudową przejścia podziemnego pod rondem im. Czesława Uznańskiego, u zbiegu ulicy Piłsudskiego, Starej i al. Mireckiego.

Elementem rzucającym się w oczy są czerwone płyty ze specjalnego tworzywa HPL. Materiał ten jest bardzo odporny na dewastacje i pozwala na stosunkowo łatwe usunięcie malowideł i graffiti. – Kolor jest czerwony ze względu na patrona ronda, którym jest były piłkarz sosnowieckiego Zagłębia. Nawiązujemy do barw klubu – wyjaśnia Arkadiusz Chęciński, prezydent Sosnowca.

Na balustradach pojawiły się oznaczenia w języku Braille'a, a przy schodach zainstalowano platformy dla osób z niepełnosprawnościami. – W sumie mamy tam cztery takie platformy, ponieważ z przejścia można dostać się również na przystanki tramwajowe. W samym przejściu pojawiła się również kostka integracyjna dla potrzeb bezpiecznego poruszania się osób niewidzących i słabowidzących – mówi Jeremiasz Świerzawski, zastępca prezydenta miasta.

Przejście zostało wyposażone w kamery, które są już wpięte do miejskiego systemu monitoringu, zarówno wewnątrz, jak i na zewnątrz przejścia. Dodatkowym elementem wyposażenia monitoringu są głośniki, dzięki którym obsługa monitoringu może natychmiast zwrócić uwagę osobom, które dopuszczają się zniszczeń. Koszt prac to 2,5 mln zł.

To drugie z przebudowywanych w ostatnich miesiącach przejść. Jeszcze w grudniu ubiegłego roku do użytku zostało oddane przejście podziemne przy Parku Sieleckim. – Ten obiekt został wykonany w identycznym standardzie, jak oddane dziś do użytku przejście pod rondem Uznańskiego. Innego koloru są tylko płyty HPL. W tym przypadku w nawiązaniu do pobliskiego parku jest to kolor zielony – dodaje prezydent Świerzawski.

Nowym elementem tego przejścia jest toaleta wyposażona w system automatycznego zmywania, suszenia i dezynfekcji muszli. Automatycznie uruchamia się również system zmywania podłogi. Akceptowane formy płatności to karty płatnicze oraz monety. Remont kosztował 3 mln zł. **KP**

REKLAMA

Sieć wodociągowa przebudowana

Zakończyły się prace związane z przebudową sieci wodociągowej na ul. Chemicznej, Szpaków, Rybnej i Zamkniętej.

– Wszystko w trosce o lepszą jakość dostarczanej wody oraz w celu zmniejszenia strat wody i uniknięcia awarii – wyjaśnia Paweł Kopczyński, prezes Sosnowieckich Wodociągów. Prace, które trwały od sierpnia ubiegłego roku, kosztowały ok. 1,2 mln zł. Po pracach ziemnych przyszedł czas na remont chodników i jezdni. Dzięki współpracy Sosnowieckich Wodociągów i Miejskiego Zakładu Usług Komunalnych asfalt został położony na całej szerokości jezdni.

– Wspólnie z sosnowieckim MZUK-iem wykonaliśmy nową nawierzchnię na blisko 200-metrowym fragmencie ulicy Szpaków oraz na odcinku ulicy Chemicznej w rejonie przejazdu kolejowego do skrzyżowania z ulicą Rybną – dodaje prezes Kopczyński. Odtworzenia zostały także przeprowadzone w ulicy Zamkniętej. Warto przypomnieć, że rok temu zakończyła się budowa sieci wodociągowej, kanalizacji sanitarnej oraz tłoczni ścieków w rejonie ulicy Chemicznej. Trwająca od stycznia do listopada 2019 roku budowa kosztowała prawie 4 mln zł. Ponadto kilka lat temu zakończyła się jedna z największych inwestycji, czyli warta ok. 18 mln zł budowa sieci wodociągowo-kanalizacyjnej, która obejmowała 21 ulic. **ST**

REKLAMA

Nowe linie metropolitalne

Sylwia Turzańska

Dodatkowe połączenia i kursy nocne będą wprowadzone po zakończeniu obowiązywania obostrzeń rządowych.

Duża liczba połączeń nocnych i dodatkowe kursy w ciągu dnia to najważniejsze nowości związane z uruchomieniem linii metropolitalnych w Sosnowcu. Uruchomienie nowych linii jest planowane po zakończeniu obowiązywania obostrzeń rządowych.

Linia M2 to linia łącząca Dąbrowę Górniczą, Sosnowiec z Katowicami. Ujednolici dotychczasowe trasy 801 i 831, które będą jeździły pod szyldem M2.

Rozkład jazdy linii metropolitarnej M2 zakłada więcej kursów niż dotychczasowe linie 801 i 831. W dni robocze będzie kursowała co 10 minut w godzinach porannego i popołudniowego szczytu komunikacyjnego.

Z kolei linia M4 przejmie zadania linii autobusowej nr 815. Mieszkańcy Ostrów Górniczych i Kazimierza Górniczego zyskają bezpośrednie nocne połączenie z Katowicami, którego wcześniej nie było. Utrzymana zostanie obecna liczba kursów pomiędzy Ostrowami Górniczymi, Kazimierzem Górniczym a Katowicami. Pierwszy kurs z Ostrów Górniczych będzie wyjeżdżał o godz. 4.46, a ostatni autobus przyjedzie o godz. 23.22. Z kolei kurs nocny będzie odjeżdżał z Ostrów Górniczych o godzinie 23.40, a z Katowic o godzinie 3.40.

Nastąpi także ujednolicenie linii 808 i 811. Od kwietnia linie będą kursowały jako 808. W dni robocze autobus przez cały dzień będzie kursował z częstotliwością co 20 minut, a w dni wolne co 40 minut.

– Gdy zostałem prezydentem Sosnowca, jedną z pierwszych decyzji dotyczących komunikacji publicznej było wydłużenie linii autobusowej 815 do Ostrów i 835 do Maczek. To były dobre decyzje i nie mam zamiaru się z nich wycofywać, czego potwierdzeniem są ustalenia z ZTM – podkreśla Arkadiusz Chęciński, prezydent Sosnowca.

W system metrolinii wpisany zostanie mechanizm „samodoskonalenia". Co sześć miesięcy Metropolia będzie dokonywała analizy połączeń z wykorzystaniem m.in. nowego systemu liczenia pasażerów. Ponadto Metropolia planuje również zbudować narzędzie online z wykorzystaniem geoankiet. Już teraz swoje propozycje dotyczące zaprezentowanych przebiegów można zgłaszać na adres: metrolinie@metropoliagzm.pl. **KP**

REKLAMA

REKLAMA

ADWOKAT RADZI

ILONA CEBO-KUBICZEK
adwokat

Powództwo negatoryjne

Jednym ze środków obrony przed zasiedzeniem jest tzw. powództwo negatoryjne. Jest to powództwo o zaprzestanie dalszych naruszeń twojego prawa własności oraz jeśli to potrzebne, o przywrócenie stanu poprzedniego. Przedstawię zatem najważniejsze informacje związane z tego rodzaju powództwem.

Powództwo negatoryjne przysługuje właścicielowi nieruchomości. Jest ono skuteczne wtedy, gdy osoba trzecia narusza prawo własności, ale czyni to w sposób nie uniemożliwiający właścicielowi korzystania ze swojego prawa. Takie naruszenia to przykładowo: wypasanie trzody na twojej ziemi, korzystanie z niej jako skrótu, sadzenie drzew na twoim gruncie lub też stawianie na nim instalacji.

Roszczenie negatoryjne nie chroni przed jednorazowymi naruszeniami. Naruszenie własności musi być trwałe, powtarzające się lub realnie mogące się powtórzyć w przyszłości.

Aby założyć sprawę o wydanie nieruchomości, należy wnieść do sądu pozew. Taki pozew wnosi się do sądu właściwego ze względu na miejsce położenia nieruchomości. Pozew należy odpowiednio opłacić, ponieważ bez opłaty sąd nie podejmie żadnych czynności. Opłata wynosi 5 procent wartości przedmiotu sporu, który również należy podać w pozwie.

Jak go obliczyć? W tym przypadku nie jest to sprawa jasna i prosta. Przepisy mówią tylko o roszczeniu windykacyjnym. W przypadku roszczenia negatoryjnego nie ma konkretnego przepisu. W orzecznictwie podjęto próbę rozwiązania problemu. Wydaje się, że opłata powinna być analogiczna, a w każdy razie nie wyższa niż w wypadku roszczenia o wydanie. Czyli trzykrotność czynszu, jaki byś mógł uzyskać z nieruchomości.

Inaczej mówiąc, musisz sam/sama/ zadeklarować jakąś wartość. Jeżeli sąd będzie miał wątpliwość co do podanej wysokości, to zarządzi jej zbadanie. Jeżeli uzna, że wartość jest większa, wezwie cię do uzupełnienia opłaty.

W pozwie musisz:

1. Dokładnie oznaczyć sąd, do którego wnosisz sprawę, podać swoje dane osobowe oraz adres, jak również dokładnie oznaczyć osobę i adres pozwanego.
2. Wskazać, czego żądasz. Chcemy, żeby pozwany zaprzestał naruszać twoją własność – musisz podać sposób, w jaki sposób ją narusza. Musisz też dokładnie oznaczyć nieruchomość, z którą związane są naruszenia. Jeżeli żądasz przywrócenia stanu poprzedniego (np.: usunięcia rzeczy ruchomych z Twoje gruntu) to opisz dokładnie, w jaki sposób ma to zostać dokonane. Chcemy także zwrotu kosztów postępowania (w tym opłaty sądowej) oraz rozpoznania naszych wniosków dowodowych.
3. Przedstawić dowody na poparcie twoich twierdzeń. W szczególności musisz przedstawić dowód na okoliczność, że jesteś właścicielem nieruchomości. Mogą to być wszelkie dokumenty potwierdzające twoją własność, np. akt notarialny, potwierdzający nabycie nieruchomości. Warto załączyć także odpis z księgi wieczystej. Możesz także powołać świadków i inne dokumenty, np. wypowiedzenie umowy najmu. Udowodnij także naruszenia twoje prawa. Możesz w tym celu powołać świadków.
4. Pozew musisz uzasadnić. W uzasadnieniu opisz, jak to się stało, że pozwany narusza twoją własność, w jaki sposób to robi. Uzasadnij, że naruszenia mają charakter stały, powtarzający się. Opisz także, dlaczego jest to bezprawne.
5. Na koniec nie zapomnij podpisać pozwu.

Powództwo negatoryjne jest skutecznym sposobem na przerwanie biegu zasiedzenia. Należy do katalogu tzw. akcji zaczepnych. Podobnie jak przy powództwie windykacyjnym spełnione musi być kilka warunków: po pierwsze takie powództwo musi być wniesione przez właściciela. Po drugie musi zostać skutecznie wniesione. Jeżeli Twój pozew zostanie zwrócony (bo np. go nie opłaciłeś) to niestety, ale nie przerwiesz nim biegu zasiedzenia.

RZECZNIK PRAW KONSUMENTA RADZI

ADRIANNA PEĆ
rzecznik praw konsumenta

Zakup perfum na odległość i zwrot po rozpakowaniu

„Złożyłem zamówienie na markowe perfumy i opłaciłem je. Łącznie z kosztami przesyłki zapłaciłem 451 zł. Zgodnie z obowiązującym prawem, w terminie 14 dni od otrzymania przesyłki zgłosiłem rezygnację z zakupów, a następnie na swój koszt odesłałem produkt.
W celu sprawdzenia zapachu, usunąłem folię z opakowania. Perfum nie używałem. Opakowanie kartonowe i wszystko pozostałe zostało nienaruszone. Sklep nie zgłasza zastrzeżeń do niczego więcej jak ściągnięcia folii, przez którą nie dało się sprawdzić produktu. Sklep przyjął zwrot, lecz z powodu otwarcia opakowania, domaga się obniżenia zwrotu o 10%, na co ja nie wyrażam zgody.
Pomimo próśb i wezwań do zwrotu całości kwoty wraz z kosztami wysyłki sklep odmawia.
Jest to duży sklep, więc by wilk był syty i owca cała, zaproponowałem, że zakupię u nich inne produkty. Chcą odesłać produkt albo zwrócić kwotę pomniejszoną o te 10%.
Czy mają rację?".

Zasadą przy zakupach dokonywanych w warunkach szczególnych – w tym wypadku na odległość, jest prawo konsumenta do odstąpienia od umowy. Od tej zasady wprowadzone zostały wyjątki. Zwrot towaru po odstąpieniu od umowy musi zapewniać sprzedawcy możliwość jego ponownego wprowadzenia do obrotu – ponownej sprzedaży, tak aby kolejny potencjalny kupujący – konsument mógł nabyć produkt pełnowartościowy. Z tego względu niektóre kategorie produktów ze względów zdrowotnych i higienicznych zostały w ogóle wyłączone z prawa odstąpienia od umowy zawartej na odległość, o ile rozpieczętowano fabryczne opakowanie. Perfumy są towarem w większości zaliczanym do kategorii produktów ekskluzywnych, którego istotną cechą jest sterylność i nienaruszalność opakowania. Nie praktykuje się również w tradycyjnej sprzedaży ich sprawdzania w postaci otwierania opakowań i wąchania zawartości nawet bez używania. Testowaniu służą testery lub odpłatne czy też bezpłatne próbki. Przyjmuje się, że kupujący na odległość może w taki sam sposób sprawdzić towar jak w sklepie stacjonarnym. W sklepach stacjonarnych zaś nie praktykuje się rozpieczętowywania perfum, chyba że dany produkt sprzedawany jest w otwartym opakowaniu zewnętrznym, co w przypadku marek ekskluzywnych nie jest praktykowane. Rozpieczętowanie produktu czy tym bardziej jego wypróbowanie powoduje, że traci on cechy produktu pełnowartościowego i nie może być sprzedany za pierwotną cenę. Z punktu widzenia przedsiębiorcy oznacza to stratę, gdyż otrzymuje on w wyniku odstąpienia z powrotem produkt niepełnowartościowy z obowiązkiem zwrotu pełnej ceny. Z punktu widzenia potencjalnych kupujących przyjmowanie zwrotów produktów rozpieczętowanych również może okazać się niewłaściwe. Oczekiwaniem bowiem klienta nabywającego ekskluzywny produkt jest jego autentyczność, nienaruszalność i pewność co do fabrycznego opakowania. Wprowadzenie produktu ponownie do sprzedaży po jego rozpieczętowaniu czy nawet jednokrotnym minimalnym użyciu nie pozwala na zachowanie w/w cech. Podane okoliczności wykluczają prawo do odstąpienia od umowy zawartej na odległość w oparciu o art. 38 ust. 5 ustawy z dnia 30 maja o prawach konsumenta, a jeśli przedsiębiorca dopuścił taką możliwość, uprawniają go do żądania zapłaty odpowiadającej utracie wartości zwracanej rzeczy. W przedmiotowej sprawie przedsiębiorca przyjął prokonsumenckie rozwiązanie, naliczając jedynie koszty dotyczące naruszonego opakowania. W tym wypadku przedsiębiorca ma prawo domagać się pokrycia kosztów odpowiadającej utracie wartości rzeczy, tj. różnicy w cenie między produktem oryginalnie zapakowanym, a rozpakowanym.

Również w wyroku z dnia 18 listopada 2019 r., sygn. akt VII AGa 1142/18, Sąd Apelacyjny w Warszawie stwierdził, że „z doświadczenia życiowego Sądu Apelacyjnego wynika, że perfumy, które były otwierane, testowane i użytkowane, nie będą mogły być sprzedane ponownie jako produkt pełnowartościowy. Perfumy otwierane tracą swe właściwości zapachowe (chemiczne) z uwagi na kontakt ze światłem, zbyt wysoką temperaturą, nadmierną wilgotnością. Zaznaczyć należy, że perfumy posiadają zamknięcie z atomizerem albo są zamykane za pomocą korka. Otwarcie perfum poprzez wyjęcie korka może spowodować również ich wylanie. W takim przypadku zwrócone perfumy nie będą zawierały swej pierwotnej ilości. Umieszczenie folii na opakowaniu ma na celu wykazanie, że nie było ono otwierane. Usunięcie folii świadczy natomiast o okoliczności odwrotnej. W ocenie sądu również produkt nie posiadający folii nie może być wprowadzony do sprzedaży jako produkt pełnowartościowy, niewadliwy. Ponowna sprzedaż perfum otwieranych, uszkodzonych lub z naruszonym opakowaniem jest prawdopodobnie możliwa, jednakże nie za swą pierwotną cenę. Istota instytucji odstąpienia od umowy zostanie w tym wypadku naruszona. Konsument otrzyma bowiem swe świadczenie w całości (zwrot ceny), zaś przedsiębiorca towar, który utracił przynajmniej częściowo swe właściwości". Orzeczenie sądu dotyczyło sprawy na gruncie poprzednio obowiązujących przepisów ustawy z dnia 2 marca 2000r. o ochronie niektórych praw konsumentów i odpowiedzialności za szkodę wyrządzoną przez produkt niebezpieczny. W uzasadnieniu sąd odniósł się także do aktualnie obowiązujących przepisów – orzeczenie zapadło już pod rządami nowej ustawy, a rozważania sądu dotyczące charakteru produktu nie straciły aktualności. W tym stanie rzeczy nie można uznać zachowania przedsiębiorcy za niewłaściwe, a żądania za wygórowane.

TEKST SPONSOROWANY

Okulista w walce z cukrzycą

W Polsce od lat występuje ciągły wzrost zachorowalności na cukrzycę. Schorzenie to, mimo tego, że jest kojarzone głównie z problemami gospodarki insulinowej w organizmie, może mieć wpływ między innymi na nasz wzrok. W związku z tym rozmawiamy z dyrektorem Niepublicznego Zakładu Opieki Zdrowotnej „Nasza Przychodnia" w Sosnowcu – TOMASZEM KLIMCZAKIEM.

Zdecydowali się Państwo na rozbudowę poradni okulistycznej w NZOZ „Nasza Przychodnia". Z czego wynika ta decyzja?
Rozbudowa poradni okulistycznej w „Naszej Przychodni" to fakt – podyktowany rosnącą z roku na rok liczbą Polaków chorych na cukrzycę. Cukrzyca jako choroba przewlekła prowadzi do powikłań wielonarządowych – w tym narządu wzroku. Jest jedną z najczęstszych przyczyn pogorszenia widzenia u osób dorosłych. Dlatego tak ważne jest objęcie osób chorujących na cukrzycę kompleksową opieką, w tym opieką okulistyczną. Podstawowym schorzeniem wzroku, które może dotykać osób z cukrzycą jest cukrzycowy obrzęk plamki (DME).

Na czym polega cukrzycowy obrzęk plamki?
Jest to schorzenie wynikające ze zmian w organizmie spowodowanych cukrzycą. W obrębie centralnej siatkówki stopniowo narasta ilość płynu wysiękowego, prowadząc do zniekształcenia i degeneracji tkanki siatkówkowej, w konsekwencji, stopniowo do pogorszenia wzroku, a finalnie do funkcjonalnej ślepoty. Ze względu na powolne postępowanie choroby, pacjent może początkowo nawet nie zauważyć pogorszenia wzroku, dlatego za tak ważną uważam diagnostykę okulistyczną w tych przypadkach, aby wdrożyć leczenie, zanim dojdzie do znacznego pogorszenia wzroku.

Jak wygląda diagnostyka okulistyczna przy cukrzycy?
Poza podstawowym badaniem okulistycznym, do diagnostyki służy badanie angiografii fluoresceinowej, czyli obrazowanie dna oka – polega na wypełnieniu naczyń krwionośnych środkiem kontrastowym, co pozwala na uwidocznienie na fotografii unaczynienia dna oka. Na podstawie tego lekarz jest w stanie szybko i skutecznie diagnozować zaburzenia wzroku i wdrażać leczenie.

Jakie metody leczenia są wdrażane?
Powikłania okulistyczne w cukrzycy leczymy m.in. za pomocą laseroterapii. Wykorzystujemy w tym celu laser 532nm. Służy on również leczeniu powikłań powstałych w przebiegu innych chorób siatkówki, jak np. zakrzepy. Za jego pomocą zabezpieczamy zmiany zwyrodnieniowe i otwory obwodowej części siatkówki oraz inne zmiany naczyniowe.

Dzięki rozbudowie poradni okulistycznej w NZOZ „Nasza Przychodnia" przy ul. Kisielewskiego 2, mam przyjemność serdecznie zaprosić Państwa do skorzystania z opieki nowych lekarzy-specjalistów okulistyki oraz nowoczesnego sprzętu do diagnostyki i leczenia. Zapraszam do kontaktu z rejestracją pod nr tel. (32) 263 24 84 oraz na naszą stronę internetową: www.nasza-przychodnia.pl.

Dziękuję za rozmowę.

REKLAMA

REKLAMA

REKLAMA

PRZETARGI

wielkanocna okazja inwestycyjna

16.04.2021 r. (wadium do 12.04),
działka nr 6472/5
(ul. Powstańców Śląskich),
pow. 1049 m2,
cena: 172 000 PLN + 23% VAT.

zajrzyj na bip.sosnowiec.pl (zakładka przetargi)

KONTAKT

Urząd Miejski w Sosnowcu
Wydział Gospodarki Nieruchomościami
ul. Mościckiego 14
tel.: 32 296 0 668 lub 32 296 0 412

wgn.regulacja@um.sosnowiec.pl

Sosnowiec łączy

LOKALIZACJA

Milowice

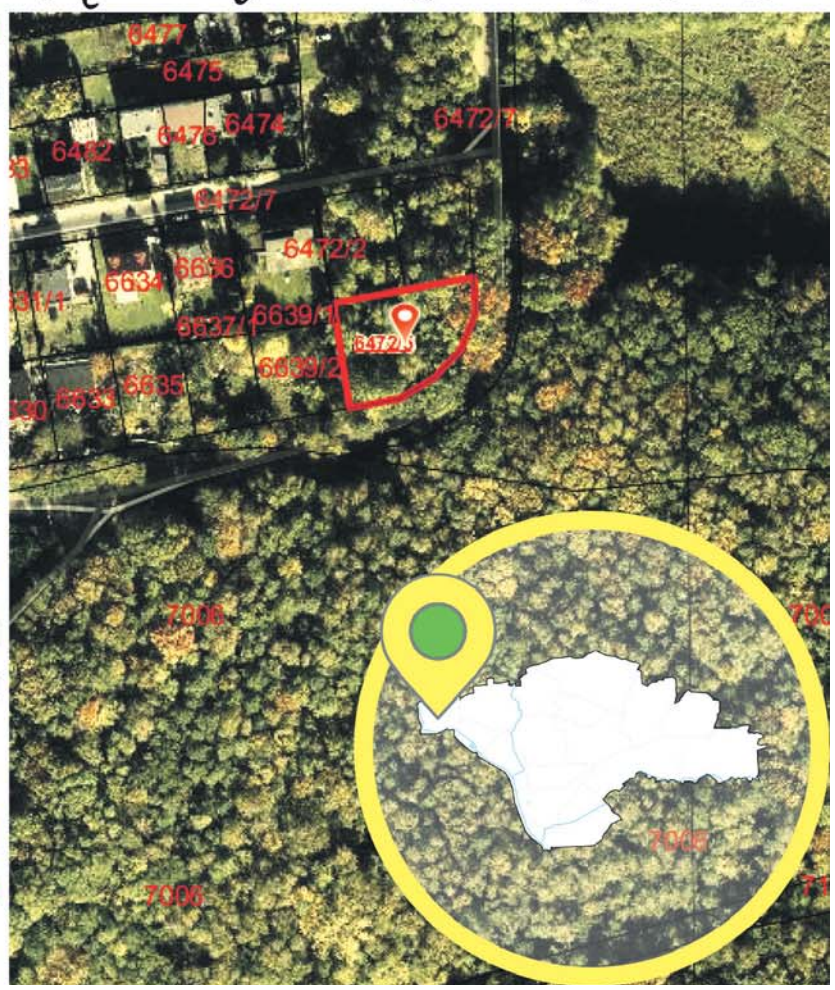

Narodowy Spis Powszechny Ludności i Mieszkań 2021

Liczymy się DLA POLSKI!

Wejdź na spis.gov.pl i spisz się!
Spis trwa od 1 kwietnia 2021 r.

Spis Powszechny to:

- Obowiązkowe badanie realizowane raz na 10 lat przez Główny Urząd Statystyczny
- Ustawowa gwarancja ochrony Twoich danych
- Nowoczesna i bezpieczna formuła spisu on-line

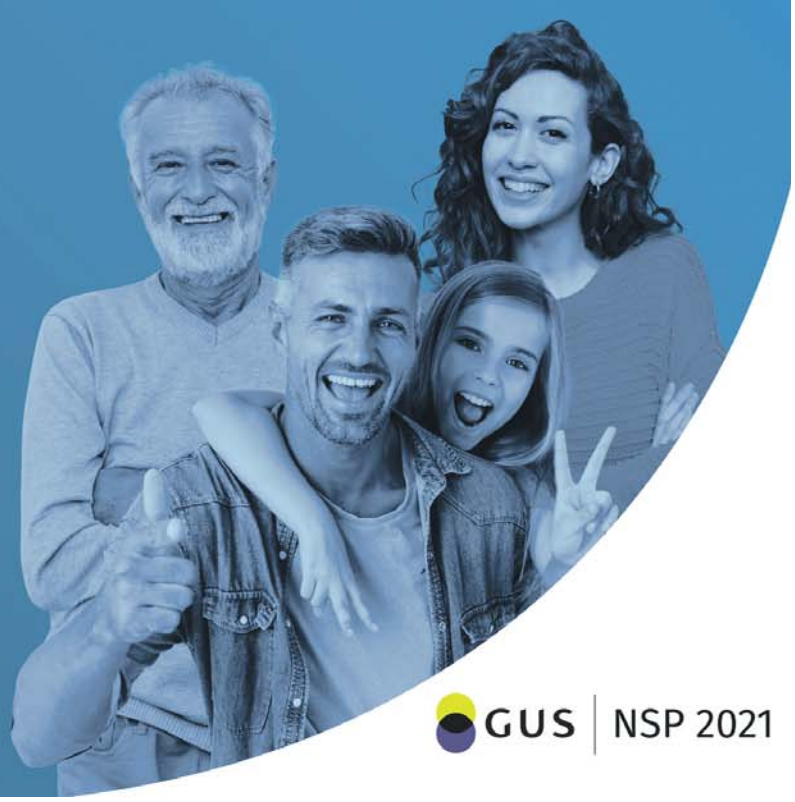

Pamiętaj, że udział w spisie to Twój obowiązek wynikający z ustawy o narodowym spisie powszechnym ludności i mieszkań w 2021 r.

GUS | NSP 2021

Narodowy Fundusz Ochrony Środowiska i Gospodarki Wodnej

RZĄDOWY PROGRAM SMOG STOP

Sosnowiec łączy

Program STOP SMOG na terenie Miasta Sosnowca

Celem Programu STOP SMOG jest wymiana nieekologicznych źródeł ogrzewania oraz przeprowadzenie termomodernizacji, w budynkach mieszkalnych należących do osób spełniających kryteria ubóstwa energetycznego.

Spełniasz kryteria Programu STOP SMOG? Złóż wniosek!

Termin składania wniosków – od 08.03.2021 r. od godz. 12^{00}

Sposób złożenia wniosku:

Elektronicznie, za pomocą formularza online, znajdującego się pod adresem: www.niskaemisja.pl/link/wniosekstopsmogsosnowiec

Osobiście, w Punkcie Obsługi Klienta (POK), al. Zwycięstwa 20, Sosnowiec, stanowisko nr 3 Biura Obsługi Interesantów, w godzinach otwarcia zgodnie z harmonogramem funkcjonowania POK. Harmonogram dostępny jest na stronie WWW: www.niskaemisja.pl/sosnowiec

Wzór wniosku można pobrać:
- w Punkcie Obsługi Klienta (POK)
- ze strony WWW: www.niskaemisja.pl/sosnowiec
- z Biuletynu Informacji Publicznej Miasta Sosnowca

Sprawdź, czy spełniasz warunki programu, zadzwoń:
721 747 447 lub 691 150 417,
szczegóły na stronie: https://www.niskaemisja.pl/sosnowiec/

TEKST SPONSOROWANY

Liceum dla medyków

Wysoka jakość edukacji, doskonałe przygotowanie do studiów medycznych i dobry start w przyszłość – to cechy Akademickiego Liceum Ogólnokształcącego w Dąbrowie Górniczej.

ALO, czyli Akademickie Liceum Ogólnokształcące

ALO w Dąbrowie Górniczej działa od września 2019 roku, a jego oferta skierowana jest do absolwentów ósmych klas szkół podstawowych na Śląsku i w Zagłębiu. – Uruchomiliśmy dwie klasy – o profilu ogólnym i medycznym. Dzięki współpracy z takimi instytucjami, jak GOPR, TOPR, WOPR, SAR, Grupa Poszukiwawczo-Ratownicza czy innymi służbami ratunkowymi, młodzież – oprócz nauki przedmiotów ogólnych i zawodowych uczniowie korzystają także z ich oferty. Dzisiaj odczuwalny jest brak liceów medycznych, dlatego chcielibyśmy zachować ciągłość edukacji i przygotować młodzież do kierunkowych studiów już na poziomie szkolnictwa średniego – mówi Roman Szopa, wicekanclerz Wyższej Szkoły Planowania Strategicznego w Dąbrowie Górniczej oraz założyciel ALO.

Po pierwsze, profil medyczny

Klasy medyczne adresowane są do uczniów zainteresowanych w przyszłości studiami na kierunkach medycznych. Rozszerzone nauczanie chemii i biologii oraz edukacja medyczna umożliwiają doskonałe przygotowanie do studiów medycznych na kierunkach: lekarskim, ratownictwie medycznym, pielęgniarstwie, położnictwie, stomatologii, fizjoterapii, itp. Przedmioty rozszerzone na profilu medycznym: język angielski, biologia, chemia.

Zajęcia dodatkowe to m.in.: pierwsza pomoc medyczna, zajęcia w Centrum Symulacji Medycznej, ratownictwo górskie i wodne. Uczniowie, oprócz kształcenia w wysoko wyspecjalizowanych pracowniach i laboratoriach będą mieli do dyspozycji Centrum Symulacji Medycznej, w skład którego wchodzą nowoczesne sale dydaktyczne, sala Szpitalnego Oddziału Ratunkowego, nowoczesny i specjalistyczny sprzęt do prowadzenia symulacji medycznej w stanach zagrożenia życia u dorosłych i dzieci. Dodatkowym atutem centrum jest w pełni wyposażony ambulans ratunkowy, który wykorzystywany jest jako mobilne centrum symulacji medycznej. WSPS uruchomiła także Monoprofilowe Centrum Symulacji Medycznej, gdzie uczniowie będą mogli na najnowocześniejszych symulatorach poznać specyfikę pracy kadr medycznych na oddziałach szpitalnych.

Po drugie, profil ogólny

Profil ogólny adresowany jest do uczniów, którzy nie są jeszcze zdecydowani, jaką drogę swojego dalszego kształcenia wybrać. Zgodnie z podstawą programową w pierwszym roku nauki uczeń zdobywa wiedzę w zakresie podstawowym ze wszystkich przedmiotów. Przedmioty rozszerzone uczniowie wybierają w drugiej klasie. Proponowane rozszerzenia na profilu ogólnym: język polski, geografia / historia / wiedza o społeczeństwie, język angielski. Więcej szczegółów oraz informacje o rekrutacji można znaleźć na stronie internetowej ALO: www.alo.wsps.pl.

Atuty ALO:

1. Nauczyciele i kadra pedagogiczna z wieloletnim doświadczeniem naukowym
2. Wysoko wyspecjalizowane pracownie i laboratoria
3. Możliwość uczestnictwa w zajęciach w Centrum Symulacji Medycznej
4. Pomoce dydaktyczne najnowszej generacji
5. Duży nacisk na naukę języków obcych, m.in. angielskiego, rosyjskiego, francuskiego, niemieckiego i hiszpańskiego
6. Szeroko zakrojona współpraca z TOPR, GOPR, WOPR, SAR, Grupą Poszukiwawczo-Ratowniczą z psami, Wyższą Szkołą Oficerską Sił Powietrznych w Dęblinie, czy Akademią Wojsk Lądowych we Wrocławiu
7. Obozy rekreacyjno-sportowe i surwiwalowe
8. Warsztaty, ćwiczenia i wykłady w WSPS i innych uczelniach
9. Atrakcyjny system motywacyjny dla uczniów

REKLAMA

REKLAMA

REKLAMA

REKLAMA

REKLAMA

Zawodniczki sosnowieckich klubów siłą reprezentacji

Szablistki z Sosnowca z Pucharem Świata!

Drużyna narodowa szablistek w składzie z trzema zawodniczkami sosnowieckich klubów sięgnęła po Puchar Świata, pokonując w finale ekipę Włoch 45: 44. To historyczny sukces polskiej szabli w kobiecym wydaniu. W Budapeszcie biało-czerwonych barw broniły Marta Puda (TMS Zagłębie), Angelika Wątor, rezerwowa Zuzanna Cieślar (obie Zagłębiowski Klub Szermierczy Sosnowiec) oraz Sylwia Matuszak (KKSz Konin).

arc UM w Sosnowcu

Biało-czerwone kilka chwil po finałowym zwycięstwie. Od lewej Marta Puda, Zuzanna Cieślar, Angelika Wątor oraz Sylwia Matuszak.

Paweł Leśniak

Prezydent Arkadiusz Chęciński nagrodził szablistki reprezentujące sosnowieckie kluby.

Krzysztof Polaczkiewicz

Do rywalizacji w stolicy Węgier polskie szablistki przystępowały jako 9. drużyna na świecie. Pozycja w rankingu sprawiała, że nasze reprezentantki rywalizację musiały zaczynać w Budapeszcie już od 1/16 finału. W tej fazie wygrały z Brazylią 45:38, zaś w kolejnej nie dały szans Gruzinkom 45:25. Emocje zaczęły się od ćwierćfinałów. W 1/4 turnieju Polki zmierzyły się z Rosjankami. Po trzech walkach przegrywały 10:15, ale Puda w potyczce ze Swietłaną Szewełewą zmniejszyła straty do 2 „oczek". W przedostatniej walce Wątor pokonała Szewełewą 9:3 i Polki wyszły na prowadzenie 40:38. Reszty dopełniła Matuszak w pojedynku z Olgą Nikitiną. Pierwsze, historyczne zwycięstwo nad zespołem rosyjskim 45:42 stało się faktem. W półfinale Polki pokonały zespół Korei Południowej 45:41 i w finale zmierzyły się z Włoszkami. W pełnym emocji i zwrotów akcji pojedynku górą okazały się Polki, pokonując Italię 45:44! Decydujące trafienie zadała Matuszek, ale to zawodniczki sosnowieckich klubów: Wątor i Puda zdobyły w finale najwięcej punktów, odpowiednio 16 i 15. Warto w tym miejscu dodać, że polskie szablistki po raz ostatni na podium PŚ zameldowały się w maju 2017 r. w Tunisie. – Od pierwszej walki wzajemnie się wspierałyśmy. W pojedynku z Koreankami miałam dwie słabsze walki, ale po tym, jak podzieliłam się spostrzeżeniami z walki z koleżankami, te szybko wyciągały wnioski, nie popełniały moich błędów i wygrywały swoje pojedynki. To był dla mnie trudny mecz, tym bardziej zatem koleżankom należą się słowa uznania – relacjonowała Puda. – Podsumowując start w Budapeszcie, muszę przyznać, że dopiero gdy przebudziłam się hotelowym łóżku, uświadomiłam sobie, że to wszystko, co się wydarzyło na planszach w Budapeszcie, nie było snem – dodała zawodniczka TMS Zagłębie.

Zanim Polki pokusiły się o sensacyjny wynik w rywalizacji drużynowej, wzięły udział w turnieju indywidualnym. Tutaj już tak dobrze nie było. Najlepszy wynik osiągnęła Matuszak, która ukończyła zawody na 16 miejscu. To oznacza, że zawodniczka z Konina pod koniec kwietnia powalczy w Madrycie w turnieju dodatkowym, którego stawką będzie olimpijska nominacja. Wątor była 53, Zuzanna Cieślar 90, a Puda 129 na 168 zawodniczek. – Trudno być zadowolonym z indywidualnego wyniku. Nie chcę, aby zabrzmiało to jako tanie tłumaczenie, ale niestety pandemia zrobiła swoje. To moje odległe miejsce sprawiło, że dodatkowy turniej kwalifikacyjny do IO w Tokio zwany „dobijakiem", przeszedł mi koło nosa. Nie ukrywam, że zrobiłam krok w tył w swoich dokonaniach indywidualnych. Oczywiście, humor poprawił się po turnieju drużynowym, bo taki sukces odniosłyśmy po raz pierwszy, przechodząc w ten sposób do historii naszej broni – powiedziała Puda.

Sukces szablistek na co dzień trenujących w Sosnowcu docenił Arkadiusz Chęciński. Prezydent Sosnowca nagrodził Pudę, Wątor, Cieślar oraz trenera reprezentacji i ZKSz Sosnowiec Tomasza Dominika voucherami o wartości 4 tys. zł. – Gratuluję kapitalnego startu i zwycięstwa. To kolejny sukces sosnowieckiej szabli, która jest siłą polskiej reprezentacji – powiedział prezydent Sosnowca.

Czarne blisko tytułu

arc Czarni Sosnowiec

Piłkarki Czarnych są już bardzo blisko tytułu mistrza Polski...

Po wyjazdowej wygranej z Górnikiem Łęczna (2:0) już chyba tylko kataklizm może pozbawić Czarne zdobycia tytułu mistrz Polski w piłce nożnej. W Sosnowcu na mistrza czekają już 21 lat!

Zespół Sebastiana Stemplewskiego doskonale rozpoczął rundę wiosenną. Czarne wygrały wszystkie trzy mecze, w tym wyjazdowe starcie z Górnikiem Łęczna. Po tym, jak najgroźniejszy konkurent UKS SMS Łódź zdobył cztery punkty w trzech pierwszych meczach, przewaga sosnowiczanek w tabeli wynosi już osiem punktów. Trzeci w tabeli Medyk Konin do Czarnych traci już 11 „oczek". – Na pewno nie czujemy się jeszcze mistrzyniami Polski. Do końca rozgrywek zostało kilka kolejek, a kobieca piłka bywa nieprzewidywalna, o czym najlepiej świadczy mecz ostatniej kolejki pomiędzy Olimpią Szczecin a Medykiem Konin, gdzie teoretycznie słabsza Olimpia wygrała 4: 1 – mówi Anna Szymańska, bramkarka Czarnych i reprezentacji Polski. – Naszym celem jest sięgniecie po tytuł bez oglądania się na to, jak grają i jakie wyniki osiągają rywalki. Łódź jesienią deptała nam po piętach, ale teraz potraciła punkty. To są jednak ich problemy. Nas interesuje zwycięstwo w każdym pojedynku i z takim nastawieniem wychodzimy na mecz. Nieważne, czy gramy z bezpośrednim rywalem w tabeli czy z zespołem teoretycznie słabszym. Musimy być maksymalnie skoncentrowane w każdym meczu. Wszystko układa się po naszej myśli i liczymy, że tak będzie już do końca rozgrywek – dodaje doświadczona zawodniczka, która w ostatnich meczach pauzowała z powodu urazu.

Wczoraj Szymańska wróciła jednak do zajęć i niewykluczone, że pomoże drużynie w meczu 1/8 rozgrywek Pucharu Polski. Czarne na własnym stadionie zmierzą się z AZS UJ Kraków. – Na moment zapominamy o lidze i skupiamy się na rozgrywkach pucharowych. Puchar rządzi się swoimi prawami, o wszystkim decyduje jeden mecz, często dyspozycja dnia. Celujemy w dublet, dlatego do meczu z ekipą z Krakowa przystąpimy z mocnym postanowieniem zwycięstwa. W ostatnich latach walczyliśmy w finałach PP, ale trofeum trafiło w ręce rywalek. Wierzę, że tym razem będzie inaczej. Są szanse, że wystąpią w tym meczu, ale decyzja zapadnie pod koniec tygodnia – podkreśla Szymańska, która w sumie wystąpiła już w 13 meczach finałowych meczach Pucharu Polski.

Powalczą o mistrzostwo Polski

Do sporej niespodzianki doszło w koszykarskiej lidze kadetek U-15. Młodsze o rok zawodniczki CTL Zagłębie – rocznik 2007 i 2008 – zajęły I miejsce w rozgrywkach i będą reprezentować Sosnowiec i województwo śląskie w ćwierćfinałach Mistrzostw Polski Kadetek.

Sosnowiczanki pod wodzą trenera Michała Batorskiego wygrały aż 12 na 14 możliwych spotkań. Co warto podkreślić, rywalizowały ze starszymi i doświadczonymi zawodniczkami. Przed koszykarkami czas na kolejne wyzwania i walkę o medale.

Mistrzowski skład Zagłębia: Nina Micek, Marta Mielcarz, Marzena Złocińska, Zuzanna Smędzik, Kamila Śledź, Zofia Ratajczak, Oliwia Żak, Julia Szafraniec, Maria Tyszczak, Hanna Majchrzak, Justyna Adamaszek, Lena Master, Julia Hmielorz, Sonia Giza, Dominika Bronakowska, Monika Nagła, Nadia Połętek, Jagoda Stachnik. **KP**

Afryka na głowie

VI edycja Ogólnopolskiego Konkursu „Młody mistrz fryzjerstwa", organizowana co roku przez Centrum Kształcenia Zawodowego i Ustawicznego w Sosnowcu, już za nami. Tematem przewodnim tegorocznego konkursu były „Afrykańskie rytmy". Finalistów poznaliśmy 6 marca, podczas ogłoszenia wyników online.

Sylwia Turzańska

W tym roku, ze względu na pandemię, uczniowie nadesłali swoje prace w formie filmików i zdjęć, a prace oceniało jury w składzie: Małgorzata Łaszewska, reprezentująca Fale Loki Koki, Paweł Nabrdalik, właściciel Akademii Fryzjerskiej Nabrdalik oraz Anna Bogdał, właścicielka salonu i akademii szkoleniowej w Tarnowskich Górach. Mimo zmienionej formuły, uczniowie udowodnili, że nie stracili umiejętności, precyzji i fantazji. Na takie właśnie elementy jak precyzja, efektowność, staranność przygotowanej fryzury, zamysł kompozycyjny, szczególnie zwracali uwagę jurorzy.

– W tegorocznym konkursie wzięło udział wzięło 35 uczniów z różnych szkół z Polski. Temat konkursu „Afrykańskie rytmy" nie należał do łatwych, lecz młodzież świetnie się przygotowała. Mimo zdalnej nauki poziom bardzo wysoki, dlatego obrady przebiegały burzliwie. Nie było łatwo wybrać zwycięzcę – podkreśla Paweł Nabrdalik, przewodniczący jury. – Musimy również podziękować nauczycielom, że podczas ograniczonych możliwości tak świetnie przygotowali uczniów do konkursu, co było nie lada wyzwaniem – dodał. Ostatecznie jurorzy zdecydowali, że najlepsza okazała się Ksenia Dałek, uczennica Zespołu Szkół Zawodowych w Bielsku Białej.

Jurorzy uznali, że fryzura autorstwa Kseni Dałek była najlepsza.

Wyróżniona fryzura, wykonana przez Joannę Kmiecik.

zdjęcia: CKZiu w Sosnowcu

II miejsce zajęła Nikol Kaczmarek, uczennica Zespołu Szkół Ponadpodstawowych nr 2 w Jarocinie, a III miejsce przypadło w udziale, Oliwi Gocyk, reprezentującej Centrum Kształcenia Zawodowego i Ustawicznego w Sosnowcu.

Wyróżnienie otrzymała Joanna Kmiecik, uczennica Zespołu Szkół Odzieżowych i Kosmetycznych nr 22 w Warszawie, a prestiżową nagrodę Dyrektora CKZiU w Sosnowcu Emilia Polińska, uczennica Powiatowego Zespołu Szkół nr 1 w Pszczynie.

Laureaci otrzymali nagrody rzeczowe w postaci profesjonalnych przyborów fryzjerskich wysokiej jakości, jak zestawy szczotek, grzebieni, nożyczek, suszarki, lokówki oraz vouchery na profesjonalne szkolenia fryzjerskie oraz z zakresu stylizacji fryzur.

– Jestem dumna, że nasza szkoła już po raz szósty organizuje Konkurs Młodych Mistrzów Fryzjerstwa. Dziękuję wszystkim, którzy brali udział w jego organizacji. Serdecznie gratuluję każdemu uczestnikowi i każdej uczestniczce konkursu. Sam wasz udział w konkursie jest już sukcesem. Dziękuję również nauczycielom, którzy przygotowywali swoich uczniów w całej Polsce. Konkurs jest prestiżowym wydarzeniem, które znacząco ułatwia karierę młodego adepta fryzjerstwa. Widziałam wszystkie prace konkursowe. Każdy uczestnik włożył w to serce i na pewno odznacza się pasją do fryzjerstwa – podsumowała tegoroczne zmagania konkursowe Elżbieta Czernik, dyrektorka Centrum Kształcenia Zawodowego i Ustawicznego w Sosnowcu.

REKLAMA

Pogoria czwarta

Właściwie to tytuł powinien brzmieć „Zbiornik Kuźnica Warężyńska", bo tak oficjalnie nazywa się ten akwen. Nazwa Pogoria IV jest jednak bardziej popularna i jakaś taka milsza dla ucha. Przywołuje dobre wspomnienia dawnych letnich wypadów „nad wodę". Poza tym przypomina o słynnym polskim żaglowcu, który dzięki niepozornemu jeziorku (Pogoria I) otrzymał swą nazwę*. Odnośnie nazewnictwa trzeba jednak przyznać, że Pogorii IV brakuje wspólnego mianownika, którym wyróżniają się zbiorniki I, II i III. Jest nim rzeczółka przepływajaca przez każdy z nich, a nazywa się (jakże by inczej) Pogoria*.**

Tutejsze zachody słońca w niczym nie ustępują najpiękniejszym na świecie.

„Czwórka" jest największym z czterech zbiorników wodnych tworzących Pojezierze Dąbrowskie. Podobnie jak Pogorie I, II i III powstała poprzez zalanie wodą wyrobiska popiaskowego. Zanim to nastąpiło, w miejscu tym działała piaskownia należąca do Przedsiębiorstwa Materiałów Podsadzkowych Przemysłu Węglowego. Ten państwowy gigant zajmował się głównie wydobywaniem oraz transportem piasku do górnośląskich i zagłębiowskich kopalń, gdzie był on używany do wypełniania wyeksploatowanych podziemnych zrobów. W 1991 roku przedsiębiorstwo zostało poddane restrukturyzacji i przyjęło nazwę Kopalnia Piasku Kuźnica Warężyńska S.A. – od nazwy pobliskiej miejscowości. Sporo tego piasku na przestrzeni ponad trzydziestu lat musiało stąd wyjechać, skoro Rejonowy Zarząd Gospodarki Wodnej w Gliwicach zdecydował się na utworzenie na tym terenie ogromnego, przeciwpowodziowego zbiornika wodnego.

Oficjalne otwarcie i rozpoczęcie kontrolowanego napełniania czaszy zbiornika miało miejsce 25 sierpnia 2005 – blisko dwa lata po rozpoczeciu prac rekultywacyjnych**. Do użytku zostały także oddane obiekty hydrotechniczne wraz z zapleczem eksploatacyjnym. Uroczyste otwarcie dopływu wód zasilajacych odbyło się w asyście dostojnych gości, pomiedzy którymi znaleźli się przedstawiciele rządu, zagłębiowscy i górnośląscy parlamentarzyści, marszałek województwa śląskiego Michał Czarski oraz prezydent Dabrowy Górniczej Jerzy Talkowski. Obecni byli również budowniczowie z Hydrobudowy Śląsk S.A. oraz RPM S.A. Lubliniec (dawniej Rejonowe Przedsiebiorstwo Melioracyjne). Poświęcenia obiektu dokonał biskup sosnowiecki Adam Śmigielski.

Zbiornik napełniany był wodami źródeł odsłoniętych w czasach funkcjonowania kopalni, siłami pobliskiej Czarnej Przemszy oraz Trzebyczki, która onegdaj płynęła przez środek późniejszego wyrobiska. Woda przybierała w ilości kilku centymetrów dziennie. Proces ten radykalnie zwiększały wiosenne roztopy oraz obfite opady deszczu. Minimalny, zakładany poziom wody (262 m n.p.m.) osiągnięto 3 kwietnia 2006 roku.

Kuźnica Warężyńska / Pogoria IV jest ulubionym miejscem spędzania wolnego czasu wielu mieszkańców Zagłębia i nie tylko. Pośród odwiedzających ten uroczy zakątek znajdują się amatorzy kapieli i plażowania, maniacy wszelakich sportów wodnych, wędkowania, jazdy na rowerze, rolkach (i czym popadnie), biegania, nordic walking, a nawet staromodnych niespiesznych spacerów. Miłośnicy przyrody też znajdą coś dla siebie. Oprócz tysięcy osób szukajacycyh ciszy i spokoju nad „Czwórkę" przybywają także pasjonaci motorówek i skuterów wodnych oraz posiadacze motocykli crossowych, quadów i samochodów terenowych. Niestety, ich wpływ na otoczenie bywa bardzo uciążliwy. To samo dotyczy poniektórych pieszych i zmotoryzowanych biwakowiczów. Ich „sposób bycia" pozostawia wiele do życzenia, a ilość śmieci (i innych zanieczyszczeń), jakie po sobie zostawiają, jest niebywała.

Pomimo tych ciemnych stron ludzkiej działalności „Czwóreczka" jest miejscem godnym polecenia i odwiedzenia. Cieszmy się więc przestworem zagłębiowskiego oceanu, nie tylko latem i w weekendy, również poza sezonem. Wtedy jest tutaj najpiękniej i cudownie spokojnie.

Tekst i zdjęcia: **Artur Ptasiński** – Centrum Informacji Miejskiej

* Nazwa Pogoria wywodzi się od słowa Bogoria (Bogoryja) oznaczającego miejsce (dosłowinie) wyryte, uczynione (?) dla Boga. Posiada ona także pewne konotacje ze starym polskim rodem Bogoriów.

** Pogoria IV w liczbach: pojemność całkowita zbiornika wynosi 51,16 mln m3, w tym rezerwa powodziowa 8,07 mln m3, powierzchnia: 560 ha, maksymalna głębokość ok. 23 m, długość ok. 8 km, szerokość ok. 3 km, obwód ok. 13 km, zapora ziemna ma 250 m długości i 6,8 m wysoksci.

*** Stało się to w 1980 roku za sprawą sosnowiczanina Macieja Szczepańskiego będącego wówczas prezesem Radiokomitetu (pierwszego armatora barkentyny „Pogoria"), który na „jedynce" zdobywał żeglarskie szlify.

Ten największy kawałek tortu zwanego Pojezierzem Dąbrowskim to istny raj dla żeglarzy. Może w przyszłości doczekamy się realizacji pomysłu połączenia „Czwórki" z „Trójką" za pomocą specjalnych pochylni umożliwiających transport jachtów pomiędzy tymi akwenami. Podobne rozwiązanie od wielu lat funkcjonuje na Kanale Elbląskim.

Jedna z kei Klubu Żeglarskiego „Pogoria IV" w Mariankach.

W środkowej części zbiornika znajdują się wyspy będące ostoją ptactwa wodnego oraz fanów świętego spokoju.

Niemal cały wschodni brzeg pokrywa obszar chroniony Natura 2000 – „Lipienniki w Dąbrowie Górniczej". Znajdziemy tutaj m.in. co najmniej 25 gatunków roślin objętych ścisłą ochroną oraz licznych przedstawicieli świata ptaków. Teren ten jest również siedliskiem bobrów, które do perfekcji opanowały sztukę wznoszenia budowli hydrotechnicznych. Na zdjęciu widzimy pokaźnych rozmiarów bobrową tamę.

WAŻNE TELEFONY

Urząd Miasta:
Centrala (32) 296 06 00

Informacja ogólna
(32) 296 05 28-29

Miejski Rzecznik Praw Konsumentów
(32) 296 04 28

Straż Miejska
(32) 266 37 83

Komenda Miejska Policji
997, (32) 296 12 00, 296 12 55

Komenda Miejska Państwowej Straży Pożarnej
998, (32) 266 04 01 do 02

Pogotowie Ratunkowe 999,
(32) 292 16 04, 292 16 40

Pogotowie Gazowe
(32) 266 33 56

Pogotowie Energetyczne
991

Ośrodek Interwencji Kryzysowej
(32) 298 93 87

Miejski Zakład Usług Komunalnych
(32) 291 79 22

Schronisko dla bezdomnych zwierząt
(32) 293 75 56

Jednostka terenowa Federacji Konsumentów w Sosnowcu
(32) 360-11-38

Litery z pól dodatkowo ponumerowanych w prawym dolnym rogu dadzą rozwiązanie, które prosimy przesyłać **do 25 dnia każdego miesiąca pod adres redakcji:**
41-200 Sosnowiec, ul. 3 Maja 11.

Wśród autorów poprawnych rozwiązań rozlosowane zostaną nagrody, które prosimy odbierać osobiście w redakcji.

Wysłanie hasła na adres redakcji, które stanowi rozwiązanie krzyżówki, jest równoznaczne z wyrażeniem zgody na przetwarzanie danych osobowych, związanych z organizowanym konkursem. Szczegółowe informacje znajdują się na stronie internetowej gazety w zakładce „Krzyżówka".

Poziomo: 5 – ma na coś chętkę, ale nie zawodowiec, 8 – czerwony kamień szlachetny, 9 – wiersz o kimś zmarłym, 10 – święta księga judaizmu, 11 – nędza, 14 – młody łoś, 16 – wodze, 17 – dykcja, 22 – ptak czczony w Egipcie, 25 – melioracja gruntu, 30 – czarownik, 32 – materiał palny w miotaczu ognia, 34 – list żelazny, 35 – lek stosowany w stanach zapalnych dróg moczowych, 36 – syn Afrodyty, 37 – jeden z przycisków na klawiaturze komputerowej, 38 – zamysł, 39 – właściciel czarodziejskiej lampy.

Pionowo: 1 – prowadzone przez prokuratora, 2 – pierwiastek chemiczny, 3 – imię żeńskie, m.in. tytuł czeskiego serialu dla dzieci, 4 – prześladująca uporczywa myśl, 5 – beczułka, 7 – pracuje w gazecie, radiu lub telewizji, 13 – powłoka wokół Ziemi, 15 – na najwyższym miejscu podium, 18 – podobno przenosi góry, 23 – mąż Penelopy, 24 – gatunek sera, 26 – występuje w cyrku, 28 – dziki kot, 31 – włoski poeta klasycyzmu, 33 – rzeźba przedstawiająca Matkę Boską ze zwłokami Chrystusa.

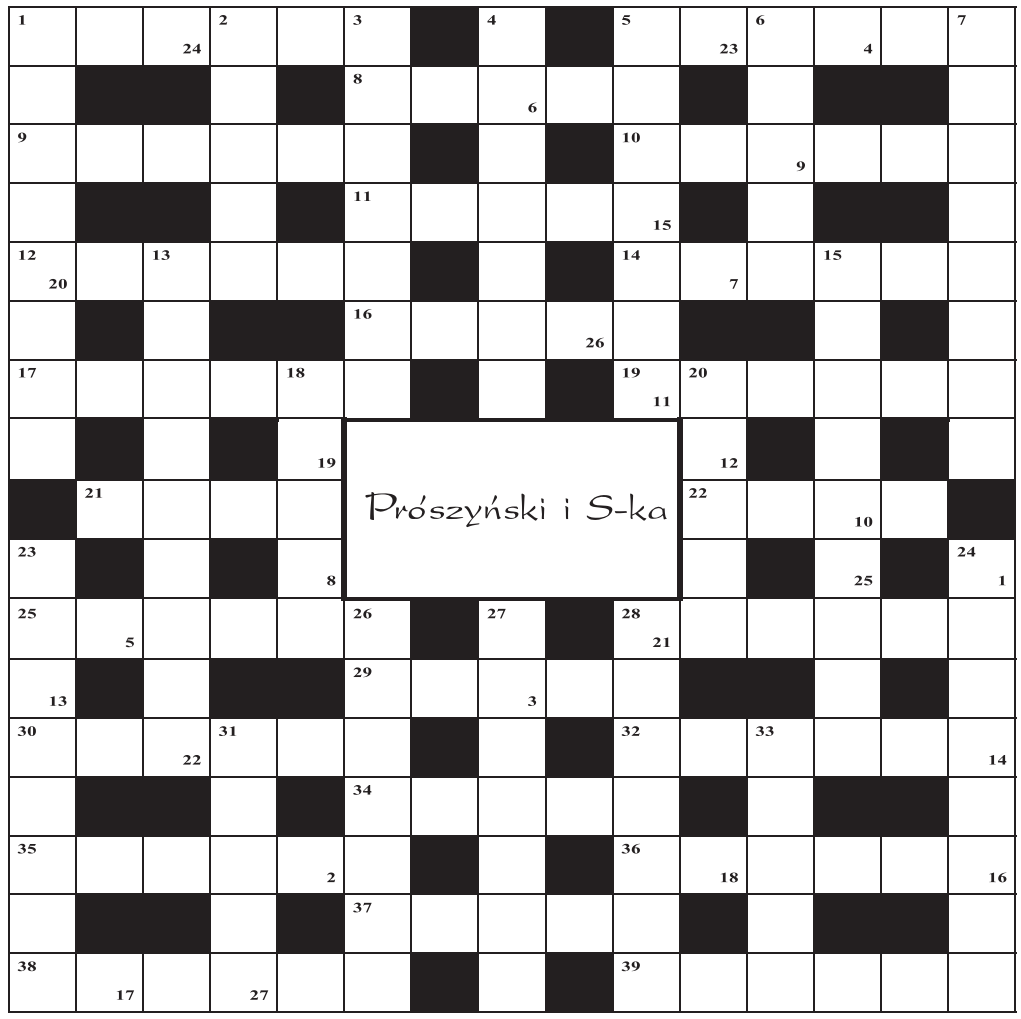

Rozwiązanie krzyżówki nr 3/2021, JANE AUSTEN – DUMA I UPRZEDZENIE
Ze zwycięzcami w celu odbioru nagrody skontaktujemy się telefonicznie.
UWAGA! Jedna osoba może przysłać jedno rozwiązanie z podaniem imienia i numeru telefonu.

KUPON
krzyżówka nr 4/2021

NAGRODY UFUNDOWAŁO WYDAWNICTWO PRÓSZYŃSKI I S-KA.

Agata Komosa-Styczeń

Taterniczki. Miejsce kobiet jest na szczycie

(Wyd. Prószyński i S-ka)

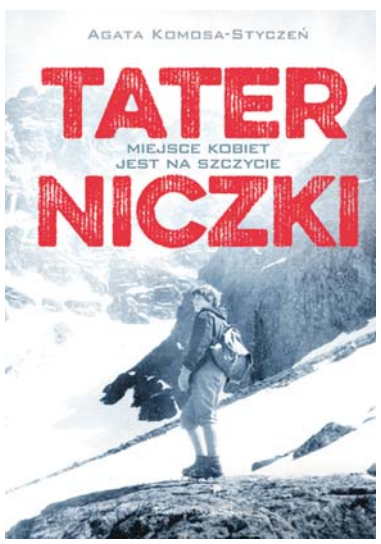

Po co zdobywać góry? Bo są. Tak powie każdy, kto kiedykolwiek stanął na szczycie.
Tatry dumnie stoją i kuszą turystów od wieków. Jednak dostęp do najtrudniejszych tatrzańskich szlaków nie był prosty, szczególnie dla kobiet. Bo zdobywanie Tatr przez kobiety było inne od męskiego. Poza kruszyznami, ekspozycją i pionowymi ścianami musiały mierzyć się ze swoją pozycją społeczną, kulturową, nieustannym deprecjonowaniem – a nawet strojem.
Taterniczki – kobiety i dziewczyny, które szły w górę niezależnie od wszystkiego. Twarde charaktery i pilne kursantki, subtelne sportsmenki i muskularne wspinaczki. Dostosowują się do zmaskulinizowanego sportu i walczą o kobiecy styl uprawiania tej dyscypliny.
Oto ich historia podboju Tatr.

Data wydania: 13.04.2021 r.

Mira Hafif

Turecka rozkosz

(Wyd. Prószyński i S-ka)

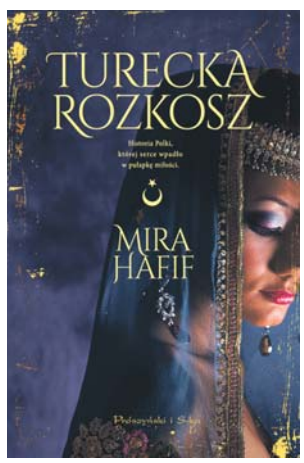

Ta historia wydarzyła się naprawdę. Ten wyjazd zmienił jej życie. Ta książka ma być przesłaniem.
Kiedy Magda, najlepsza przyjaciółka Basi, wyjeżdża na wakacje do Turcji, żadna z nich nie przypuszcza, jak bardzo zmieni to losy ich obu…
Już w drugim tygodniu urlopu Magda wyznaje Basi, że jej serce skradł przystojny Murat. I za nic ma przestrogi o mężczyznach z tamtych stron, którzy bez skrupułów wykorzystują kobiety takie jak ona. Zakochana po uszy, planuje wziąć ślub i zacząć nowe życie w Turcji.
Barbara nie podziela jej entuzjazmu, ale po jakimś czasie, gdy jej sytuacja zawodowa w Polsce się komplikuje, sama pakuje walizki i wsiada w samolot lecący do Stambułu. Ten jeden lot odmieni całe jej życie.
Czy Polka oprze się podrywom atrakcyjnych i bogatych Turków? Którego wybierze? Do czego zdolny jest mężczyzna, by zdobyć swą wybrankę? Czy życie tych kobiet, które uległy czarowi mężczyzn Wschodu, zawsze przypomina bajkę?
Tę historię autorka zaczęła opisywać na jednym z forów internetowych, gdzie doradzała Polkom wracającym z wakacji pod palmami ze złamanym sercem. To one prosiły, by z tych zapisków i porad stworzyła książkę. Tak powstała „Turecka rozkosz".

Data wydania: 29.04.2021 r.

Danuta Noszczyńska

Domek na końcu świata

(Wyd. Prószyński i S-ka)

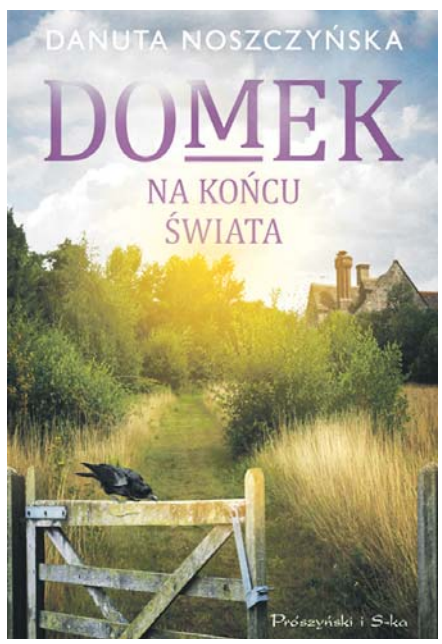

Powieść o poszukiwaniu siebie, o tym, że możemy się odnaleźć zupełnie nie w tym obszarze i nie w tym kierunku, w jakim od zawsze zmierzało nasze życie. I o tym, że prawdziwe szczęście może zdarzyć się tam, gdzie właściwie nie powinno nas być… I tak bardzo obok życia, które prowadziliśmy do tej pory…
Opowiada o miłości, która, zdaniem „porządnych" ludzi, nie miała prawa się wydarzyć. Akcja dzieje się w środowisku prawniczym. Młoda adwokatka zakochuje się w swoim kliencie, którego poznaje w areszcie śledczym. Łatwo oczywiście nie będzie, ale czy dla miłości istnieją jakieś przeszkody?

Data wydania: 22.04.2021 r.

Spektakle na platformie VOD, warsztaty aktorskie i pomoc dla… maturzystów

Teatr Zagłębia znów online

W najbliższym czasie nie wybierzemy się do teatru, ale teatr i sztuka może pojawić się w naszych domach. Sosnowiecka scena kontynuuje swoją działalność online i zaprasza w kwietniu na spektakle oraz działania dodatkowe.

– Opracowując repertuar i plan działań edukacyjnych na kwiecień, wzięliśmy pod uwagę przygotowania uczniów do matur i egzaminu ósmoklasisty – mówi Filip Jałowiecki z działu programowego Teatru Zagłębia.

W ramach tych przygotowań na platformie VOD Teatru Zagłębia zobaczymy takie spektakle jak: „Ania z Zielonego Wzgórza" w reż. Jana Szurmieja, „Ślub" w reż. Radosława Rychcika, „Tango" w reż. Bogdana Cioska, „Nowa Księga Dżungli" w reż. Iwo Vedrala i „Tartuffe" w reż. Rudolfa Zioły.

– Zaplanowaliśmy również warsztaty do każdego spektaklu. Można je potraktować jako dobre uzupełnienie przygotowań do matury. Przedstawienia potraktujemy jako teksty kultury, możliwe do wykorzystania podczas egzaminu, w różnych kontekstach. Warsztaty są przeznaczone dla całych klas i odbywają się na Zoomie. Można się na nie umówić, pisząc wiadomość na adres: edukacja@teatrzaglebia.pl – mówi Agata Kędzia, pedagożka teatru.

Zbliża się także ważny dla artystów dzień, czyli Międzynarodowy Dzień Teatru. W ramach jego obchodów Teatr Zagłębia zaprasza na działania online: spektakle oraz warsztaty aktorskie dla dzieci. Sosnowiecka instytucja rozpoczęła świętowanie już 25 marca pokazem „Ślubu" w reż. Radosława Rychcika. 27 i 28 marca odbędzie się pokaz spektaklu „Przodownicy miłości. Rewia związkowo-robotnicza" w reż. Jacka Mikołajczyka. Nagrania obu spektakli dostępne będą przez dwa dni na platformie VOD. Warsztaty aktorskie dla dzieci, w wieku od 7 do 12 lat, zaplanowano na niedzielny poranek, 28 marca, a poprowadzi je aktor Przemysław Kania. Warsztaty odbędą się online na platformie Zoom.

Wszystkie informacje oraz dokładny repertuar można znaleźć na stronie www.vod.teatrzaglebia.pl i www.teatrzaglebia.pl. **red**

Maciej Stobierski

Na platformie VOD będzie można zobaczyć m.in. spektakl „Przodownicy miłości. Rewia związkowo-robotnicza".

Biblioteka z potrójnym dofinansowaniem

Trzy projekty p. n. „Akcja – ilustracja, czyli kreatywne lato z biblioteką", „Fantastyka 2021" oraz „7. Sosnowiecka Jesień Teatralna" jeszcze w tym roku zrealizuje sosnowiecka Miejska Biblioteka Publiczna. Wszystko dzięki pozyskanym grantom w ramach konkursu, zorganizowanego przez Ministerstwo Kultury i Dziedzictwa Narodowego. Biblioteka otrzyma kolejno 40 tys. zł na zorganizowanie tegorocznej akcji wakacyjnej, ok. 20 tys. zł na projekt „Fantastyka 2021" i ok. 32 tys. zł, które przeznaczy na organizację siódmej edycji „Sosnowieckiej Jesieni Kulturalnej".

Dzięki otrzymanym środkom już tego lata uda się zorganizować dwumiesięczną letnią akcję dla dzieci, która co roku cieszy się dużą popularnością, a zajęcia są organizowane w siedzibie głównej biblioteki i pozostałych filiach. Wiadomo, że tym razem działania będą się koncentrować wokół tematów związanych ze sztuką ilustracji i szeroko rozumianą plastyką. Z kolei po wakacjach, wczesną jesienią, MBP szykuje nie lada gratkę dla miłośników literatury fantastycznej, których porwie w tygodniową podróż do światów, gdzie wszystko może się wydarzyć. Jako ostatnia zostanie zrealizowana Sosnowiecka Jesień Teatralna. Uczestnicy będą mogli zagłębić się w temat teatru jako syntezy sztuk. Więcej informacji dotyczących projektów będzie można znaleźć na stronie: www.biblioteka.sosnowiec.pl. **ST**

Przestrzeń słowa w kulturze

Nowe, cykliczne przedsięwzięcie artystyczne pn. „Przestrzeń Słowa" zostało zainaugurowane 26 marca w Miejskiej Bibliotece Publicznej. Jego pierwszą odsłonę stanowiła rozmowa „Bliskość zaczyna się w tekście", w której udział wzięli Olga Drenda, Przemysław Czapliński oraz prowadzący spotkanie Grzegorz Jankowicz. Dyskutanci rozmawiali o znaczeniu bliskości w literaturze i kulturze, w czasach pandemii oraz czasach samotności.

„Przestrzeń Słowa" jest międzynarodowym festiwalowym cyklem wydarzeń literacko-muzycznych. Przedsięwzięcie zostało pomyślane jako nowatorski cykl ponad dwudziestu wydarzeń artystycznych, który ma na celu wykreowanie istotnych i atrakcyjnych narracji dotyczących kultury i współczesnego świata. Gośćmi festiwalu będą ważni dla kultury współczesnej polscy oraz zagraniczni pisarze, poeci, muzycy, eseiści, dziennikarze oraz artyści wizualni i happenerzy. W najbliższych miesiącach pojawi się m.in. jeden z czołowych europejskich pisarzy Jurij Andruchowycz (Ukraina), autor legendarnego „Trainspotting" Irvine Welsh (Szkocja), doskonały arabski poeta Hatif Janabi (Irak) oraz wielu polskich twórców, eseistów i dziennikarzy, m.in. Tomasz Różycki, Wojciech Bonowicz, Krzysztof Czyżewski, Artur Rojek, Piotr Metz, Jerzy Jarniewicz i Tadeusz Sławek. Spotkania można śledzić na żywo na bibliotecznym kanale w serwisie YouTube. Dostęp można uzyskać na: www.youtube.com/biblioteka-sosnowiec lub poprzez link na stronie www.biblioteka.sosnowiec.pl bądź na Facebooku biblioteki: www.facebook.com/mbpsosnowiec. **ST**

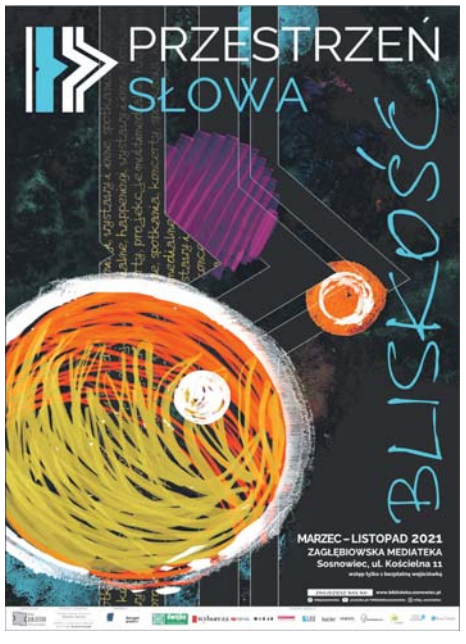

KOLEJNE SPOTKANIA

- **8 kwietnia 2021 r.** Planeta słów.Prezentacje poetyckie: Kamila Janiak, Tomasz Bąk, Szczepan Kopyt.Prowadzenie: Anna Kałuża
- **21 kwietnia 2021 r.** Donośna przestrzeń dźwięków. Spotkanie: Piotr Metz – audycja radiowa bez radia. Prowadzenie: Bartłomiej Majzel

HOROSKOP

KOZIOROŻEC (22.12. –19.01.) – Święta upłyną w miłej, radosnej atmosferze. Staraj się jej nie zakłócać zbędnymi dyskusjami. Czasem lepiej ugryźć się w język niż doprowadzać do konfliktu. Poprawią się Twoje relacje z partnerem. Dalej nie jest to jednak to, czego oczekujesz.

WODNIK (20.01. – 18.02.) – Nadchodzi piękny czas w Twoim życiu. Ciesz się nim i nie pozwól, by ktoś Ci go zepsuł. Pamiętaj, że nic nie trwa wiecznie, a każda chwila jest niepowtarzalna, dlatego warto ją zapamiętać.

RYBY (19.02. – 20.03.) – Nadchodzi lekki spadek energii. Pomyśl, by zmniejszyć nałożoną na siebie ilość obowiązków, aby być bardziej wydajną. Bliska Ci osoba trafi do szpitala. Bądź jednak dobrej myśli..

BARAN (21.03. – 19.04.) – Twoja rodzina się powiększy. To będzie niespodziewana wiadomość, ale bardzo radosna. Dbaj o siebie i swoich bliskich w tym trudnym czasie. Nie myśl teraz o zmianach, a raczej o stabilności.

BYK (20.04. – 22.05.) – Powoli zaczniesz wychodzić na prostą z natłoku obowiązków, jaki na Ciebie spadł. Aura za oknem sprzyja wiosennym spacerom. Zabierz rodzinę na wycieczkę rowerową, spędzajcie ze sobą więcej czasu. W przeciwnym razie wasze drogi całkiem się rozejdą.

BLIŹNIĘTA (23.05. – 21.06.) – Samotne bliźnięta z pewnością nie będą narzekać na nudę. Będziesz mieć tyle propozycji randek, że zacznie Ci brakować czasu. Korzystaj z życia, bo takiego powodzenia zazdroszczą Ci wszystkie koleżanki!

RAK (22.06. – 22.07.) – Zaproś bliskich na święta. Zrób porządne zapasy, bo odwiedzi Cię też kilka niezapowiedzianych gości. To będzie piękny czas, wypełniony radością i dobrymi wiadomościami. Czeka Cię też randka w ciemno.

LEW (23.07. – 23.08.) – Będziesz musiała podjąć kilka ważnych decyzji dotyczących swojej przyszłości. Czasem warto zamknąć jeden rozdział, by móc czerpać radość z nowej rzeczywistości. Samotne lwy mogą liczyć na kilka niezobowiązujących randek, ale nic więcej.

PANNA (24.08. – 22.09.) – Każdemu czasem potrzebne są zmiany. Zastanów się jednak, od czego zacząć, aby nagle nie przewracać całego życia do góry nogami. Ktoś bliski potrzebuje Twojej pomocy. Musisz być czujna, bo sam będzie się jednak prosić o pomoc.

WAGA (23.09. – 22.10.) – Wiosna to doskonały moment na zadbanie o własne zdrowie i kondycję. Na początek umów wszystkie odwlekane wizyty u specjalistów i zacznij chodzić na spacery. Najlepiej zaproś na nie partnerkę.

SKORPION (23.10. –21.11) – Nowa praca sprawia, że masz coraz więcej energii do działania. Tak trzymaj. Wyznaczaj cele i dąż do nich. Zaproś w końcu na randkę mężczyznę, o którym nie możesz przestać myśleć.

STRZELEC (22.11. – 21.12.) – Kryzys małżeński nie mija. Najwyższa pora podjąć jakieś radykalne kroki. W pracy również czeka na Ciebie masa problemów, z którymi będziesz musiał sam walczyć. Dzięki silnemu charakterowi dasz radę ze wszystkim.

Wykaz sosnowieckich organizacji pożytku publicznego uprawnionych do otrzymania 1% podatku dochodowego od osób fizycznych za 2020 rok w 2021 roku		
Lp.	**KRS**	**NAZWA**
1.	0000002116	Sosnowieckie Stowarzyszenie Amazonek „Życie”
2.	0000006105	Sosnowieckie Stowarzyszenie Rodzin Abstynenckich „Dromader”
3.	0000009842	Sosnowieckie Stowarzyszenie Trzeźwościowe „Przebudzenie" w Sosnowcu
4.	0000044055	Śląskie Stowarzyszenie Osób Bez Krtani
5.	0000056797	Hospicjum Sosnowieckie im. Św. Tomasza Ap.
6.	0000092308	Stowarzyszenie „Aktywne Kobiety”
7.	0000095954	Fundacja "Politrauma" Przy Wojewódzkim Szpitalu Specjalistycznym Nr 5 im Św. Barbary w Sosnowcu
8.	0000119342	„Inspe” Spółka z Ograniczoną Odpowiedzialnością
9.	0000144428	Fundacja Regionalnej Agencji Promocji Zatrudnienia
10.	0000222993	Caritas Diecezji Sosnowieckiej
11.	0000244219	Stowarzyszenie Wspierania Edukacji Chrześcijańskiej
12.	0000249386	Katolickie Stowarzyszenie Rodzin Wielodzietnych im. Św. Jadwigi Śląskiej
13.	0000327180	Stowarzyszenie Szkoła Dla Ostrów - Ostrowy Dla Szkoły
14.	0000344603	Fundacja „Dla Rodziny”
15.	0000351938	Fundacja Wyrównywania Szans Nadzieja
16.	0000365274	Stowarzyszenie Opieki Nad Zwierzętami „Nadzieja na Dom”
17.	0000389968	Fundacja „Pomóc Więcej”
18.	0000393362	Instytut Twórczej Integracji
19.	0000402255	Fundacja „Ratujemy Dogi”
20.	0000404633	Fundacja „Blisko Ciebie”
21.	0000472992	Fundacja „Szanowny Pan Kot”
22.	0000498983	Fundacja Akademia Piłki Nożnej Zagłębia Sosnowiec
23.	0000504038	Fundacja „Nieinni”
24.	0000585616	Międzyszkolny Specjalistyczny Klub Sportowy „Zagłębie”
25.	0000609470	Zagłębiowskie Wodne Ochotnicze Pogotowie Ratunkowe
26.	0000618313	Stowarzyszenie Na Rzecz Psów Północy „Okiem Wilka”
27.	0000031412	Fundacja Szkolna im. Stanisława Staszica w Sosnowcu
28.	0000037538	Fundacja Ochrony Zdrowia Szpitala Miejskiego w Sosnowcu „ZDROWIE”

Terenowe Jednostki Ogólnopolskich Organizacji Pożytku Publicznego działające w Sosnowcu			
Lp.	**KRS**	**NAZWA**	**Cel Szczegółowy:**
1.	0000114345	Towarzystwo Przyjaciół Dzieci	Cel szczegółowy 1%: dla OM TPD Sosnowiec
2.	0000012847	Polski Związek Niewidomych Okręg Śląski	Cel szczegółowy 1%: Koło PZN w Sosnowcu
3.	0000069581	Towarzystwo Pomocy im. Św. Brata Alberta	Cel szczegółowy 1%: Oddział Miejski w Sosnowcu
4.	0000106108	Związek Kombatantów Rzeczypospolitej Polskiej i Byłych Więźniów Politycznych	Cel szczegółowy 1%: Oddział Miejski w Sosnowcu
5.	0000201405	Polski Związek Filatelistów	Cel szczegółowy 1%: Oddział Miejski w Sosnowcu
6.	0000273051	Związek Harcerstwa Polskiego Chorągiew Śląska	Cel szczegółowy 1%: HUFIEC SOSNOWIEC
7.	0000115547	Polskie Towarzystwo Tatrzańskie	Cel szczegółowy 1%: Oddział PTT Sosnowiec
8.	0000043188	Stowarzyszenie Emerytów i Rencistów Policyjnych	Cel szczegółowy 1%: Koło w Sosnowcu
9.	0000116212	Związek Ochotniczych Straży Pożarnych Rzeczypospolitej Polskiej	Cel szczegółowy 1%: OSP Sosnowiec Cieśle
10.	0000028246	Fundacja im. Brata Alberta	Cel szczegółowy 1%: Warsztaty Terapii Zajęciowej w Sosnowcu
11.	0000024181	Fundacja „Dr Clown”	Cel szczegółowy 1%: Sosnowiec

Zostaw swój 1% w Sosnowcu

Organizacje Pożytku Publicznego działające na terenie Sosnowca oferują różnorodne wsparcie dla mieszkańców. Dbają o rozwój na wielu polach, poprzez kulturę, sport, promocję zdrowia, wspieranie potrzebujących, podnoszenie jakości warunków życia.

Zachęcamy do przekazania 1% na OPP z Sosnowca, także w przypadku automatycznego rozliczenia z Urzędem Skarbowym, za pośrednictwem aplikacji Twój e-PIT.

Aby przekazać 1% podatku **wystarczy wpisać numer KRS** w odpowiednim polu w formularzu PIT.

wiecej informacji na
www.wsparcie.sosnowiec.pl

Sosnowiec łączy

Sosnowieckie Centrum Organizacji Pozarządowych